



ΑΓΡΑΦΙΩΤΙΚΗ

ΦΩΝΗ

Ταχυδρομικό τέλος
κατεβλήθη

ΔΙΜΗΝΗ ΕΚΔΟΣΗ ΤΗΣ ΕΝΩΣΗΣ ΑΓΡΑΦΙΩΤΙΚΩΝ ΧΩΡΙΩΝ

Ετος 2ον

ΔΕΚΕΜΒΡΙΟΣ 1986

Αριθ. φύλ. 10

ΧΩΡΟΙ ΑΝΑΨΥΧΗΣ

ΣΤΑ ΔΑΣΗ ΤΩΝ ΑΓΡΑΦΩΝ

Προβλέπονται έργα ύψους 120 εκατομ. Χρηματοδοτούνται τὸ 1987 ἀπὸ τὸν Ε.Ο.Τ.

Έργα τῆς τάξης τῶν 120 εκατ. γιὰ τὴ δημιουργία χώρων ἀναψυχῆς στὰ δάση τῶν Ἀγραφῶν, προβλέπει ἡ μελέτη ποὺ συντάχθηκε ἀπὸ τὸ Δασαρχεῖο Καρδίτσας. Ἡ δημιουργία χώρων ἀναψυχῆς στὰ δάση μας ξεκίνησε τὸ 1984 καὶ παρά τις μικρὲς πιστώσεις ποὺ διατέθηκαν ἄρχισε ἡ διαμόρφωση καὶ κατασκευὴ ὀρισμένων ἔργων.

Εἶναι βέβαιο ὅτι ἡ κατασκευὴ ὀργανωμένων χώρων ἀναψυχῆς στ' Ἀγραφα, συνδυαζόμενη μὲ τὴν μοναδικὴ ὀμορφιά τῆς φύσης, θὰ συμβάλλει ρυθμιστικὰ στὴν τουριστικὴ ἀξιοποίηση τῆς περιοχῆς Ἀγραφῶν καὶ θ' ἀποτελέσουν πόλο ἐλξης γιὰ κάθε φυσιολάτρη ὄχι μόνον τοῦ νομοῦ Καρδίτσας ἀλλὰ μὲ κατάλληλη προβολὴ ὅλης τῆς Ἑλλάδας καὶ χωρῶν τοῦ ἐξωτερικοῦ.

Ενθαρρυντικὴ εἶναι ἡ διαβεβαίωση τοῦ κ. Μάκη

Τοῦ Δασολόγου Γιώργου Ρουβαλῆ

Ζαχαράτου, (εἰδικοῦ συμβούλου τοῦ Ἑλληνικοῦ Ὄργανισμοῦ Τουρισμοῦ) ὅτι ὁ Ε.Ο.Τ. ἤδη προγραμματίσει γιὰ τὸ 1987 τὴ χορήγηση κονδυλίου γιὰ τὴν κατασκευὴ ἔργων ἀναψυχῆς στ' Ἀγραφα, σύμφωνα μὲ τὴν μελέτη τοῦ Δασαρχεῖο καὶ τῆς Τουριστικῆς Ἀνάπτυξης τῆς Λίμνης Πλαστήρα. Πέρα ἀπὸ τὴ διαβεβαίωση τοῦ κ. Ζαχαράτου, ἡ ΕΝΩΣΗ ΑΓΡΑΦΙΩΤΙΚΩΝ ΧΩΡΙΩΝ, πρέπει νὰ ἐπιδιώξει ἀπ' εὐθείας ἐπαφὴ μὲ τὸν Γ.Γ. τοῦ Ε.Ο.Τ. γιὰ τὴν ἐξασφάλιση ὅσο τὸ δυνατόν μεγαλύτερων πιστώσεων.

Τὰ Ἀγραφα εἶναι γνωστὰ ἀπὸ τὴν ἱστορία. Τὰ γνωρίζουν ὅλοι οἱ Ἕλληνες ἀπὸ τὴν σελιόδα τῆς ἐλληνικῆς ἱστορίας. Αὐτὸ ὅμως ποὺ σίγουρα ὄχι γνωρίζουν εἶναι ἡ ὀμορφιά τῶν Ἀγραφιῶτικων χωριῶν.

Σκοπὸς μας εἶναι νὰ κάνουμε ἕνα ὀδοιπορικὸ στὰ Ἀγραφιῶτικα χωριά μέσα ἀπὸ ὄνειρικὰ τοπία συντροφιά μόνον μὲ τὴν ὀμορφιά τῆς παρθένας φύσης καὶ τὸ κελαϊδίσμα τῶν πουλιῶν, προτείνοντας λύσεις, ὥστε αὐτὴ ἡ μαγεία νὰ βγεῖ ἀπὸ τὴν ἀφάνεια. Πιστεύουμε ἀγαπητὲ συνοδοιπόρε ὅτι ἐκεῖ ποὺ ἡ παρθένα

φύση παντρεύεται μὲ τὴν τεχνητὴ λίμνη, ἐκεῖ ποὺ οἱ ἀπόκρυμνες πλαγιὲς σφιχταγκαλιάζονται ἀπὸ τὰ καταγάλανα νερά τῆς λίμνης, ἐκεῖ θὰ νοιώσεις ἐλεύθερος ἄνθρωπος, θὰ νοιώσεις περισσότερο ἄνθρωπος. Τὰ στοιχεῖα ποὺ θὰ ἀναφέρουμε πάρθηκαν ἀπὸ τὴν «μελέτη ὀμορφίας χώρων ὑπαίθριας ἀναψυχῆς στὴν περιφέρεια τοῦ Δασαρχεῖο Καρδίτσας» Σεπτέμβριος 1985 ποὺ συνέταξε ὁ ὑποφαινόμενος γιὰ λογαριασμὸ τοῦ Δασαρχεῖο Καρδίτσας. Οἱ προτεινόμενες θέσεις γιὰ ἀναψυχὴ ἔχουν ἐπιλεγεί μετὰ ἀπὸ

(Συνέχεια στὴ σελίδα 3)

Δημήτρης Κουκουλάκης τρία χρόνια προσφοράς στὴν Καρδίτσα

Μὲ τὴ συμπλήρωση τριῶν χρόνων γόνιμης καὶ δημιουργικῆς θητείας στὴν Καρδίτσα, ἀπὸ τὸ Νομάρχη κ. Δημήτρη Κουκουλάκη, ἡ Ἐνωσὴ Ἀγραφιῶτικων χωριῶν αἰσθάνεται ὡς ἐλάχιστο χρέος τῆς νὰ ἀφιερῶσει αὐτὸ τὸ σημεῖο, ἀν καὶ γνωρίζει ὅτι θὰ προσκρούσει στὴ μετριοφροσὴν του.

Γνωρίζει ὅμως ὅτι παρουσίες ὡς αὐτὴ τοῦ Δημήτρη Κουκουλάκη ὄχι πρέπει νὰ ἀποσιωποῦνται.

Στὰ τρία χρόνια τῆς θητείας του στὴν Καρδίτσα ὁ νομὸς αἰσθάνθηκε τὴν παρουσία τοῦ Νομάρχη καὶ στὸ τελευταῖο χωριὸ καὶ στὸ τελευταῖο καλύβι. Γνώρισε ἀπὸ πρῶτο χέρι ὅλα τὰ προβλήματα τοῦ νομοῦ καὶ πάντοτε προσπάθησε νὰ δίνει τὴν καλύτερη λύση.

Εκεῖ ὅμως ποὺ ἀφῆσε ἐποχὴ εἶναι ὁ τομέας τῆς λαϊκῆς συμμετοχῆς. Μὲ τὴν λαϊκὴν συνέλευση ποὺ πραγματοποιήθηκε σὲ ὅλες τὴς πόλεις καὶ τὰ χωριά τοῦ νομοῦ, ὁ πολίτης, γιὰ πρώτη φορά γνώρισε τὴ δημοκρατία στὴν πράξη. Πάθος του ἦταν καὶ εἶναι ἡ ἰσόρροπη καὶ ὀλοπλευρὴ ἀνάπτυξη τοῦ νομοῦ. Σ' αὐτὸν τὸ στόχο θυσιάσε ὅλη τὴν ἐνεργητικότητά του. Παροιμιώδης εἶναι ὁ ἀκριβοδίκαιος τρόπος κατανομῆς τῶν πιστώσεων τῶν δημοσίων ἐπενδύσεων ποὺ καθιερώθηκε νὰ γίνεται σὲ δημόσιες συνεδριάσεις τοῦ Νο-



μαρχιακοῦ Συμβουλίου, παρουσία ὅλων τῶν κοινοταρχῶν καὶ τῶν μαζικῶν φορέων τοῦ νομοῦ. Ἔτσι κανένας κοινοταρχὴς ὄχι βρέθηκε ποτὲ νὰ πεῖ ὅτι ἀδικήθηκε.

Ἡ Ἐνωσὴ Ἀγραφιῶτικων χωριῶν στὸ πρόσωπό του, γνώρισε τὴν στοργὴ τοῦ κράτους, τὸ θερμὸ συμπαραστάτη καὶ φίλο σ' ὅλα τὰ προβλήματα τῆς περιοχῆς. Επὶ τῶν ἡμερῶν του τὰ Ἀγραφα «γράφτηκαν» ἐπιτέλους, στὸν κρατικὸ προϋπολογισμό.

Ὁ τίτλος τοῦ ἀγαπητοῦ Ἀγραφιῶτη, ποὺ τοῦ ἀπονεμήθηκε, τοῦ ἀξίζει μὲ τὸ παραπάνω.

Η Σ.Ε.

Η Σ.Ε. ΕΝΩΣΗΣ ΑΓΡΑΦΙΩΤΙΚΩΝ ΧΩΡΙΩΝ



εὐχεται σ' ὅλους τοὺς Ἀγραφιῶτες
- ὅπου κι' ἂν βρίσκονται
ΧΡΟΝΙΑ ΠΟΛΛΑ
ΚΑΛΑ ΧΡΙΣΤΟΥΓΕΝΝΑ
ΕΥΤΥΧΙΣΜΕΝΟΣ & ΕΙΡΗΝΙΚΟΣ
Ο ΚΑΙΝΟΥΡΓΙΟΣ ΧΡΟΝΟΣ 1987

Χρήσιμες γνώσεις για τούς κτηνοτρόφους μας Γαγκραινώδης μαστίτιδα τών γιδοπροβάτων

Τού Βασιλη Μάνου προϊσταμένου Δ/σης Κτηνιατρικής

Η γαγκραινώδης μαστίτιδα ή μασταράς, όπως την αποκαλούν οι κτηνοτρόφοι μας είναι μία άρρωστος πολύ συχνή στον τόπο μας και κάθε χρόνο προξενεί μεγάλες ζημιές στην Κτηνοτροφία μας. Προσβάλλει με τον ίδιο τρόπο, τόσο τις προβατίνες όσο και τις γίδες. Εμφανίζεται περισσότερο τους μήνες που τα ζώα βρίσκονται στο κοφύφωμα της γαλακτοπαραγωγικής τους απόδοσης. Παρουσιάζεται για σειρά ετών στο ίδιο κοπάδι με κυμαινόμενο αριθμό κρουσμάτων κάθε χρόνο.

Το αίτιο που προκαλεί τη γαγκραινώδη μαστίτιδα είναι κυρίως μικρόβια του είδους σταφυλόκοκκος και παστερέλλα. Τα μικρόβια αυτά έχουν μεγάλη νεκρωτική ικανότητα στην όποια και οφείλεται η γαγκραινίτις των ιστών που προκαλείται από τη δράση τους.

Η γαγκραινώδης μαστίτιδας μεταδίδεται από το άρρωστο ζώο στο νερό, όπου το μικρόβιο μεταφέρεται με τα χέρια του άρμεχτη, ή ο μαστός μολύνεται κατευθείαν από το έδαφος όπου το μικρόβιο ζει σαν σαπρόφυτο.

Οι προβατίνες και οι γίδες που αρρωσταίνουν από τη γαγκραινώδη μαστίτιδα σταματούν να τρώνε, δεν αναχαράζουν, είναι κατφεις με το κεφάλι κάτω, ή θερμοκρασία του σώματός τους ξεπερνά τους 40 βαθμούς, ενώ συγχρόνως παρουσιάζουν μία φλεγμονώδη διόγκωση είτε του άριστερου είτε του δεξιού μαστού. Το δέρμα του μαστού είναι τεντωμένο και κόκκινο σκούρο, ενώ το λίγο γάλα που μπορούμε να βγάλουμε είναι άρακωμένο σαν νερούλο και μουντό για να γίνει σαν βουγάδα όταν αρχίσει η γαγκραινίτις.

Πολύ γρήγορα το πρήξιμο του μαστού μπορεί γ' άπλωθεί στην κοιλιά προς τα εμπρός και μέχρι το περιναίο προς τα πίσω. Σε λίγο το δέρμα από τη θηλή και προς τα πάνω αρχίζει να μελανιάζει, γίνεται κρύο, και η θερμοκρασία του σώματος του ζώου πέφτει κάτω από τους 39 βαθμούς, που είναι η κανονική.

Το ζώο μένει πλαγιασμένο σε κωματώδη σχεδόν κατάσταση και τέλος ψοφά μέσα σε δυό έως τρεις ημέρες. Σε μερικές περιπτώσεις που το ζώο δεν ψοφά, ο πειραγμένος μαστός παθαίνει νέκρωση.

Το ζώο σιγά σιγά αρχίζει να τρέει, να αναχαράζει και τελικά από μέρες συνέρχεται, αφού το μέρος του μαστού που έπαθε γαγκραινίτις αρχίζει να αποχωρίζεται από το γαστρικό μέρος. Η θνησιμότητα είναι πολύ μεγάλη και πάνω από 70%. Όλες οι προσπάθειες που έγιναν μέχρι σήμερα για την προφύλαξη της γαγκραινώδους μαστίτιδας με γαλακτοκομικά έμβολια δεν έδωσαν ικανοποιητικά αποτελέσματα. Έτσι για την καταπολέμηση της άρρωστος δεν μας απομένει παρά η απομόνωση των άρρωστων ζώων και η υποβολή τους σε θεραπεία με αντιβιοτικά σουλφαμεζαθίνες, αντισηπικά

κ. κλπ. φάρμακα που πρέπει πάντα να γίνονται με τις οδηγίες των κτηνιάτρων. Η θεραπεία έχει ελπίδες επιτυχίας μόνο όταν εφαρμόζεται στο αρχικό στάδιο της άρρωστος και πριν αρχίσει το δέρμα να μελανιάζει. Όμως, επειδή όπως είπαμε η γαγκραινώδης μαστίτιδα είναι άρρωστος μεταδοτική για να προλάβουμε τη διάδοσή της στα γερά κοπάδια, πριν τα βάλουμε σε αυτά νέα πρόβατα ή γίδια, αυτά πρέπει πρώτα να εξετάζονται για την κατάσταση των μαστών τους.

Αν το κοπάδι είναι μολυσμένο τότε πρέπει να χωριστούν τα άρρωστα από τα γερά ζώα, να προσέξουμε να μη μεταφέρουμε μικρόβια από το μαστό των άρρωστων στα γερά με το άρμεγμα και να κάνουμε καλή απολύμανση των χώρων όπου διέμειναν τα άρρωστα από μαστίτιδα ζώα.

ΣΥΝΔΡΟΜΕΣ

Σύλλογος Καρυσιαίων «Παναγία Πελεκητή» 5.000

1. Γιάννης Βασίλ. Παισης 500
 2. Χρήστος Ντζώς 500
 3. Ευάγγελος Μίσσας 300
 4. Στέλιος Στεργίου 500
 5. Χαράλαμπος Ηρ. Στεργίου 1000
 6. Κερασιώτης Αλέκος 500
 7. Παπαθωμάς Αλέκος 300
 8. Φίλιππος Μίσσας 500
 9. Ευάγγελος Κ. Γιατανάνας 500
 10. Αλέξανδρος Β. Γιατανάνας 500
 11. Νικόλαος Χρ. Γιατανάνας 500
 12. Ηλίας Γιατανάνας 300
- Καρβούνης Δημ. 4000
Μορφωτικός Συλ. Απιδιάς 3000
Κρομμύδας Θωμάς 500
Κυρίτης Βαίος 1000
Ντούλα Κασσιανή 300
Γιοβάνης Σωκράτης 600
Γιοβάνης Θωμάς 600
Κωστόπουλος Γεώργιος 300
Πάνος Αθανασίου 300
Κοσμοπούλος Βασίλ. 300
Κίτσιος Ηλίας 300
Καλογεράς Δημήτρης 300
Κατσακός Θωμάς 300
Μηλίτης Θωμάς 1000
Σκούρας Χρήστος 500
Καρασιώτης Σωτήριος 300
Γώγος Βασίλειος 500
Περιστέρης Κων/νος 300
Ποδημάτης Θωμάς 500
Ποδημάτης Παναγιώτης 500
Καρατζόγλου Ιωάννης 500
Μπάρκας Θωμάς 300
Λιάκος Γιάννης 600
Σαλαπασίδου Μαρία 300
Πολυτάρχου Εύφροσ. 500
Αντωνίου Δημητρ. 1000
Αντωνίου Λ. 1000
Καλιακούδας 1000
Ζυγογιάννης Π. 500
Στεργίου Κώστας 500
Καραπατής Απόστολος 300
Τσιτσιμπίκος 300
Πανώσης Σωτήρης 300
Τσιούτρας Κων/νος 300
Κοντοστεργίου Ευάγγελος 300
Σκαμπαρδώνη Εύθαλία 300
Σκαμπαρδώνη-Καλιακάτσου Αγ. 300

Συνάντηση γνωριμίας των προέδρων των Αγράφων

Αποχωρούντες και νεοεκλεγμένοι πρόεδροι των Αγράφων έδωσαν το παρών στη γηση - γνωριμίας της Ένωσης Αγραφιωτικών χωριών, την Παρασκευή το βράδυ στην Κοινοτομία Μοσχάτου.

Η πρωτοβουλία της Ένωσης οκόπευε στην άλληλογνωριμία των νεοεκλεγέντων προέδρων και στην ανάπτυξη του πνεύματος συνεργασίας για την προώθηση των προβλημάτων της περιοχής.

Η ανταπόκριση στο κάλεσμα, κατά τον καλύτερο τρόπο τις προσπάθειες και το έργο που επιτελεί η Ένωση Αγραφιωτικών χωριών για την ανάπτυξη των Αγράφων και έγινε κατανοητό απ' όλους ότι μόνον ΕΝΩΜΕΝΟΙ και με συνεχή ΑΓΩΝΑ οι στόχοι θα γίνουν πράξη.

Τους κοινοτάρχες καλωσόρισε ο πρόεδρος της Κοινοτομίας Μοσχάτου κ. Απόστολος Καλογρούλης εύχόμενος καλή επιτυχία σ' όλους στα νέα τους καθήκοντα και συγχαίρηκε τη Συντονιστική Επιτροπή της Ένωσης για την πρωτοβουλία της.

Στη συνέχεια ο πρόεδρος της Ένωσης κ. Βασίλης Τσαντήλας, αφού παρουσίασε όλους τους προέδρους, αναφέρθηκε σύντομα στο ιστορικό δημιουργίας της Ένωσης

και σταθηκε στις αποφάσεις του Β' ΣΥΝΕΔΡΙΟΥ ΑΓΡΑΦΙΩΤΩΝ (Καστανιά 9-10/8/86 που πρέπει όλοι να αγωνιστούν για την υλοποίησή τους: ΟΔΟΠΟΙΪΑ, ΤΟΥΡΙΣΤΙΚΗ ΑΝΑΠΤΥΞΗ ΛΙΜΝΗΣ ΠΛΑΣΤΗΡΑ, ΑΞΙΟΠΟΙΗΣΗ ΔΑΣΙΚΟΥ ΠΛΟΥΤΟΥ ΑΓΡΑΦΩΝ, προστασία Αγραφιωτικής Πολιτιστικής Κληρονομιάς.

Ιδιαίτερα τόνισε ο κ. Τσαντήλας την ανάγκη ΕΝΟΤΗΤΑΣ - ΣΥΝΕΡΓΑΣΙΑΣ των αντιπροσώπων των κοινοτήτων που στην πορεία της Ένωσης Αγραφιωτικών χωριών μέχρι σήμερα, αποδείχθηκε ο πιο ισχυρός συνδετικός κρίκος.

Οι διαφορετικές πολιτικές τοποθετήσεις των προέδρων επεσήμανε δεν έχουν καμιά σχέση και δεν πρέπει να επηρεάζουν τον αγώνα μας για την επίλυση των προβλημάτων και την ανάπτυξη των Αγράφων.

Στη συνέχεια ακολούθησαν σύντομες τοποθετήσεις από τους προέδρους που υπερτόνισαν την ανάγκη της ενότητας.

Και μέσα στην ευχάριστη ατμόσφαιρα που δημιούργησαν οι πρόεδροι με την καλή τους διάθεση διασκέδαση με πολύ κέφι.

Απόσπασμα ομιλίας του Γιάννη Παϊζάνου στο Β' Συνέδριο Αγραφιωτών Εκδότης της Εφημερίδας «ΝΕΒΡΟΠΟΛΗ»

Αξίζουν θερμά συγχαρητήρια στην Ένωση Αγραφιωτικών Χωριών και ιδιαίτερα στην Επιτροπή της, που σήκωσε όλο το βάρος της άσκησης διοργάνωσης του Β' ΣΥΝΕΔΡΙΟΥ ΑΓΡΑΦΙΩΤΩΝ που είναι βέβαιον πως κάτι καλό θα βγει για τον τόπο μας. Εγγύηση για την επιτυχία αυτή αποτελεί η παρουσία ανάμεσά μας τις δύο μέρες αυτές τόσων προσωπικοτήτων.

Μαζευτήκαμε όλοι εδώ, στην πανέμορφη Καστανιά, μ' έναν πόθο να προσφέρουμε όσο μπορούμε πιο πολλά για το καλό του τόπου μας.

Το κάθε χωριό έχει τα δικά του προβλήματα & η αντιμετώπισή τους είναι έργο της Κοινοτομίας και των Συλλόγων του χωριού και κάθε απόδοσής.

Υπάρχουν όμως θέματα γενικότερα, που αφορούν όλη την περιοχή και θέλουν την συντονισμένη ενέργεια όλων των κοινοτικών συμβούλων, όλων των Δ.Σ. των Συλλόγων, όσων υπάρχουν, και όσων θα ιδρυθούν στο μέλλον.

Ακούστηκαν πολλές και ενίοτε περιουσίες εισηγήσεις οι οποίες περιμένουν την υλοποίησή τους από την δική μας δραστηριότητα.

Το δασικό, τα τσιφλίκια, η αξιοποίηση της παραλίμνιας περιοχής. Το δόικο, η ύδρευση - άρδευση από την Λίμνη Πλαστήρα και οι αρνήσεις της ΔΕΗ, η τουριστική ανάπτυξη, οι αρχαιότητες, ο λαογραφικός πλούτος της περιοχής κ.τ.λ. είναι θέματα γενικότερα που

άπασχολούν όλα τα χωριά. Χωρίς να αγνοείται ο ρόλος της αυτοδιοίκησης, θα πρέπει να γίνει έργο και κάποιου άλλου μαζικού φορέα που με την δυναμική τους παρουσία θα κινησει το ενδιαφέρον των αρμοδίων και της πολιτείας γενικότερα.

Η Ένωση των Αγραφιωτικών χωριών με το Β' Αγραφιωτικό Συνέδριο κατάφερε να ξεσηκώσει τον τοπικό παράγοντα, σημειώνοντας εξαιρετική επιτυχία, στο είδηλο κακό τοπίο των παιδικών κατασκηνώσεων της Καστανιάς στις 9-10 Αυγούστου.

Η ύπαρξη τόσων προσωπικοτήτων που ενεργά πήραν μέρος στο Συνέδριο γεννάει την παρήγορη ελπίδα πως ο Αγραφιωτικός γίγαντας άρχισε να ξυπνάει και είναι βέβαιο πως σύντομα θα πάρει τις τύχες στα χέρια του.

Δεν αρκούν όμως οι φιλότιμες προσπάθειες μερικών της Ένωσης Αγραφιωτικών χωριών, της Καροίτσας.

Και στην Αθήνα θα πρέπει να γίνει κάτι ανάλογο με τους Συλλόγους των χωριών των παλιών Δήμων τους Νομού Καροίτσας χωριστά, για να έχουν κάποια τοπική ταυτότητα.

Οι φορείς αυτοί και το συντονιστικό τους όργανο θ' αποτελέσουν το προωθημένο παρατηρητήριο στη πρωτεύουσα και είναι βέβαιο πως θα βοηθήσουν αποτελεσματικά το έργο της Ένωσης Αγραφιωτικών χωριών.

ΑΝΑΨΥΧΗ ΣΤ' ΑΓΡΑΦΑ

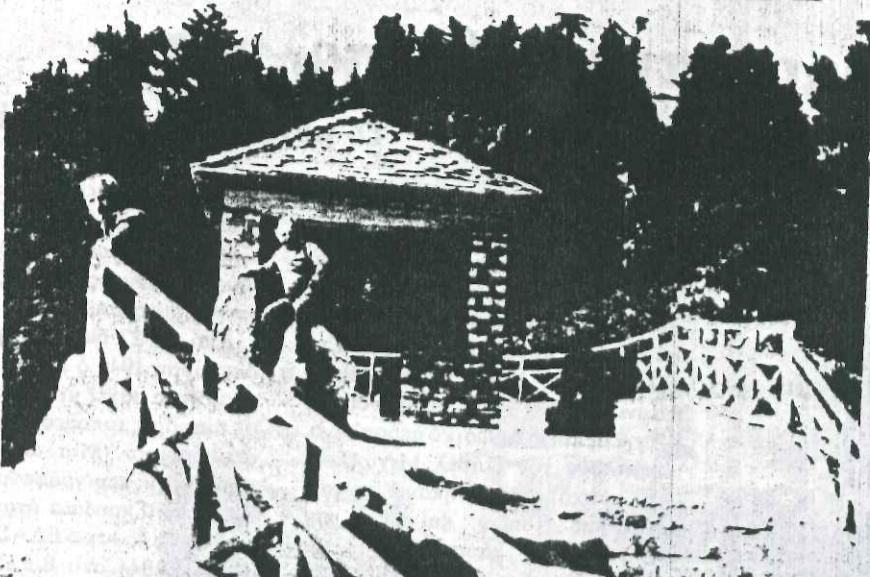

Παρατηρητήριο στη θέση Παλιομονάστηρο (1400 μ. ύψομ.) με φαντασμαγορική θέα στη Λ. Πλαστήρα.

(Συνέχεια από τη σελίδα 1)

λεπτομερή μελέτη της περιοχής και με βάση το γεγονός ότι υπάρχει

σχετική απαίτηση των τοπικών φορέων για την οργάνωσή τους για αναψυχή.

Προτεραιότητα στ' Αγραφα Νομαρχιακό πρόγραμμα δημοσίων έργων 1987 ή τὸ μοίρασμα τῆς πίττας Τοῦ Βασιλῆ Τσαντήλα

Σε λίγες μέρες θὰ πραγματοποιηθεῖ ἡ συνεδρίαση τοῦ Νομαρχιακοῦ Συμβουλίου Καρδίτσας, ὅπου καὶ θὰ κατανεμηθοῦν οἱ πιστώσεις γιὰ τὴν ἐκτέλεση ἔργων στὸ νομὸ τὸ 1987.

Ὁ Νομάρχης Καρδίτσας, σὲ συνεργασία μὲ τὶς Δ. Υπηρεσίες καὶ μὲ Δημοκρατικές διαδικασίες ἔχοντας καταγράψει καὶ ἱεραρχήσει τὰ προβλήματα καὶ προτεραιότητες ἔργων τοῦ νομοῦ θὰ εἰσηγηθεῖ τὴ χρηματοδότησή τους καὶ κατανομή τῶν πιστώσεων.

Γιὰ τὰ χωριά τῶν Αἰγράφων καὶ συνολικά γιὰ τὴν περιοχή, τὸ 1987, εἶναι μιά σημαντική χρονιά. Πρέπει νὰ προχωρήσουν ἐντατικά τὰ βασικά ἔργα ὑποδομῆς - ἀπαραίτητα γιὰ τὴν ἀνάπτυξη τῆς περιοχής. Τ' Αἰγραφα, ἡ πιὸ ξεχασμένη περιοχή τοῦ νομοῦ δὲν ἔχει περιθώρια ἄλλης ἀναμονῆς.

Σήμερα οὔτε γιὰ ἸΣΟΜΕΡΗ ἀνάπτυξη, κάμπου καὶ βουνοῦ, μποροῦμε νὰ μιλάμε. Πρέπει ἡ πολιτεία νὰ δώσει ἀμεση προτεραιότητα στὰ ὄρενά που κάθε μέρα ἐγκαταλείπονται καὶ ἀπὸ τοὺς τελευταίους κατοίκους. Καὶ ἂς μὴ ξεχνᾶμε. Χωρὶς τὰ χωριά δὲν μπορεῖ νὰ ζήσει ἡ Ελλάδα. Δὲν πρέπει νὰ γίνουμε ὅλοι κάτοικοι τῶν πόλεων.

Τ' Αἰγραφα πρέπει νὰ σωθοῦν. **ΑΠΑΙΤΟΥΜΕ** τὴ χρηματοδότηση ὅλων τῶν ἔργων στὰ Αἰγραφώτικα χωριά, ὅπως αὐτὰ διατυπώθηκαν ἀπὸ τὰ Κοινοτικά Συμβούλια στὸ Β' ΣΥΝΕΔΡΙΟ ΑἰΓΡΑΦΙΩΤΩΝ καὶ στὶς Λαϊκές Συνελεύσεις.

ΠΡΟΤΕΙΝΟΜΕΝΑ ἜΡΓΑ
1. Χρηματοδότηση τῶν ἐθνικῶν ὁδῶν: ΚΑΡΔΙΤΣΑ — ΑΓΡΙΝΙΟ καὶ ΜΗΤΡΟΠΟΛΗ — ΜΟΡΦΟΒΟΥΝΙ μὲ 150 καὶ 100 ἑκατ. ἀντίστοιχα, ἀπὸ τὸ Ἐθνικὸ Πρόγραμμα καὶ ἐπίβλεψη τῶν ἔργων ἀπὸ τὴ Νομαρχία Καρδίτσας.

2. Γενναίες πιστώσεις γιὰ διανοίξεις καὶ ἀσφαλτοστρώση ὅλων τῶν συνδετηρίων ὁδῶν τῶν χωριῶν μας. Θραψίμι, Βαθύλακο, Αἰθονοχώ-

ρι, Αἰσιόα - Μολόχα, Ραχοῦλα, Ραχοῦλα - Αμάραντος, Αμάραντος - Σαραντάπορο, Σαραντάπορο - Νεράϊδα, Αμπελικὸ, Καταφυγι, Μοσχάτο - Τσαρδάκι, Μητρόπολη - Πορτίτσα, Καστανιά - Μούχα, Καστανιά - Καροπλέσι, Νεοχώρι - Μπελοκομῆτη, Μπελοκομῆτη - Καρίτσα, Μουζάκι - Κερασιά, Φυλακτῆ, Σύνδεση Μεσενικόλα μὲ τὴ νέα ὁδὸ.

3. Σύνταξη Τεχνικοοικονομικῆς Μελέτης γιὰ τὴν ἀξιοποίηση τῶν Δασῶν καὶ δημιουργία **ΞΥΛΟΥΡΓΙΚΗΣ ΒΙΟΜΗΧΑΝΙΑΣ ΑἰΓΡΑΦΩΝ**

4. Υπογραφή **ΠΡΟΓΡΑΜΜΑΤΙΚΗΣ ΣΥΜΒΑΣΗΣ** γιὰ τὴν τουριστικὴ ἀνάπτυξη τῆς **ΛΙΜΝΗΣ ΠΛΑΣΤΗΡΑ**.

5. Χρηματοδότηση ὅλων τῶν προτεινομένων ἔργων ἀπὸ τὶς κοινότητες τῶν Αἰγράφων μὲ προτεραιότητα στὴν **ΥΔΡΕΥΣΗ — ΑΡΔΕΥΤΙΚΑ ἜΡΓΑ, ΑΓΡΟΤΙΚΑ, ΟΔΟΠΟΙΪΑ**.

6. Ἐγκριση μετατόπισης τῶν Κοινοτήτων Κερασιάς καὶ Λαμπεροῦ.

7. Ηλεκτροδότηση τῶν Οἰκισμῶν: Μεγαλάκου, Ἰτάμου κ.λ.π. μὲ πιστώσεις ἀπὸ τὸ Νομαρχιακὸ Πρόγραμμα.

8. Χρηματοδότηση 10 ἑκατομ. γιὰ προστασία τῶν θρησκευτικῶν μνημείων τῶν Αἰγράφων.

9. Περισσότερα ἄστικά ἔργα.

10. Χρηματοδότηση τῆς μελέτης τοῦ Δασαρχείου Καρδίτσας γιὰ τὴν κατασκευή **ΧΩΡΩΝ ΑΝΑΨΥΧΗΣ**.

11. Οἰκονομικὴ ἐνίσχυση τῶν Πολιτιστικῶν Συλλόγων.

12. Κατασκευή **ΥΠΑΙΘΡΙΟΥ ΘΕΑΤΡΟΥ** στὸ Καλλιθέρο.

- ΘΕΣΜΙΚΑ**
1. Απαλλοτριώση τῶν δασικῶν τοιφλικῶν.
 2. Ψήφιση τοῦ Νομοσχεδίου ΠΕΡΙ ΒΟΣΚΟΤΟΠΩΝ.
 3. Σύνταξη **ΕΘΝΙΚΟΥ ΚΤΗΜΑΤΟΛΟΓΙΟΥ**.
 4. Τοπικὴ Αὐτοδιοίκηση Α', Β' καὶ Γ' βαθμοῦ.

1. ΚΑΣΤΑΝΙΑ - ΛΑΜΠΕΡΟ

Προτείνεται νὰ δημιουργηθεῖ ἐνιαίος χώρος ἀναψυχῆς στὴν βόρεια Καραγιάννη μεταξύ Καστανιά - Λαμπεροῦ. Ὁ χώρος εἶναι κατάφυτος ἀπὸ ἔλατα καὶ βελανιδιές.

Σκοπὸς τῆς ὁργάνωσης τοῦ χώρου εἶναι νὰ μπορεῖ ὁ ἐπισκέπτης νὰ περάσει περιπλανώμενος στὸν εὐχάριστα μιά καὶ ἰσως περισσότερες ἡμέρες ἀφοῦ κατασκηνώσει ἐπιδιώκοντας παράλληλα διάφορες δραστηριότητες (ὕγιενὸ περιπάτο, ὑπαίθρια γέυματα, ἐρασιτεχνικὸ ψάρεμα, ἡλιοθεραπεία κ.τ.λ.). Πρὸς ἐπίτευξη τοῦ σκοποῦ αὐτοῦ προτείνουμε:

α) **ΠΕΖΟΔΡΟΜΟΙ**: Δίκτυο πεζοδρόμων μῆκους 2860 μ. θὰ διασχίζει ὅλη τὴν πλαγιά Καραγιάννη ποῦ θὰ ὁδηγεῖ στὶς διάφορες ἐγκαταστάσεις (ὑπαίθρια γέυματα, κατασκηνωση, ἐξόρες ἐρασιτεχνικοῦ ψαρέματος κ.τ.λ.). Γιὰ τὴν διαμόρφωση τοῦ καταστρώματος τῶν πεζοδρόμων θὰ γίνῃ ἐπιμελής καθαρισμὸς τῆς βλάστησης καὶ ἰσοπέδωση τοῦ ἐδῶφους. Ἐπίστρωση μὲ πρόσθετα ὑλικά (σκυρόστρωση, ἀμμοχαλικόστρωση). Κατὰ προτίμηση μὲ σκυρόχρωμα ὑλικά τῆς περιοχῆς θὰ γίνῃ ἐκεῖ ποῦ χρειάζεται. Ἐπίσης σὲ θέσεις ἀνάβασης ἢ ἀλλαγῆς κατεύθυνσης θὰ κατασκευασθοῦν σκαλοπάτια ξύλινα ἢ πέτρινα. Γιὰ τὴν ξεκούραση τῶν ἐπισκεπτῶν καὶ τὴν πληρέστερη ἀπόλαυση τοῦ περιπάτου θὰ ἐγκατασταθοῦν ξύλινα παγκάκια κατὰ μῆκος τῶν πεζοδρόμων ἢ καθίσματα ἀπὸ ἀόιαμορφωτου κορμούς. Θὰ μπορεῖ κάποιος νὰ ξεκινήσει ἀπὸ τὴν Καστανιά, θέσει κατασκηνωση καὶ νὰ καταβῇ σὲ ὅποιαδήποτε δραστηριότητα ἐπιθυμῇ (ψάρεμα, ὑπαίθρια γέυματα) μὲ τὰ πόδια ἢ νὰ περιτρεῖ ὅλο τὸν χώρο κάνοντας ἔτσι ἓνα ὕγιενὸ περιπάτο.

β) **ΔΡΟΜΟΙ ΕΥΧΑΡΙΣΤΗΣ ΟΔΗΓΗΣΗΣ**: Τὸ κυριώτερο στοιχεῖο ποῦ τέρπει στὸν χώρο αὐτὸ εἶναι τὸ ὑδάτινο τῆς λίμνης Ν. Πλαστήρα. Πρὸς πληρέστερη ἀπόλαυση τοῦ στοιχείου αὐτοῦ προτείνουμε ἓνα οἰκτινο ὁδὸ μὲ μήκος 6.500 χλμ. Τὸ ταξίδι θὰ εἶναι εὐχάριστο ἔχοντας ἀπὸ τὴν μιά μεριά τὰ καταγάλανα νερά τῆς λίμνης καὶ ἀπὸ τὴν ἄλλη πανώψηλα ἔλατα καὶ ὄρους. Ὁ ὁδὸς ποῦ ὑπάρχει 3 χλμ. θὰ σκυροστρωθεῖ καὶ θὰ συνεχισθεῖ μὲ καινούργια διάνοιξη 3.980 μ. γιὰ νὰ ὁλοκληρωθεῖ ἔτσι ὅλο τὸ παραλίμνιο δόκι δίκτυο. Γιὰ τὴν κυκλοφορία ὅλο τὸ χρόνο θὰ κατασκευασθοῦν τρεῖς σωληνωτοὶ ὄχετοι.

γ) **ΥΠΑΙΘΡΙΑ ΓΕΥΜΑΤΑ**: Κατὰ μῆκος τοῦ παραλίμνιου ὁδὸς θὰ κατασκευασθοῦν ὑπαίθρια γέυματα οἰκογενειακοῦ τύπου καὶ μαζικῆς χρήσεως. Τὰ οἰκογενειακοῦ τύπου θὰ εἶναι στρόγγυλα ἀπὸ ἀόιαμορφωτους κορμούς. Τὰ μαζικῆς θὰ εἶναι τραπεζοπάγκοι τύπου Καλαμπάκας. Κοντὰ στὰ γέυματα θὰ τοποθετηθοῦν ψησταριές. Κυρίως τὰ μαζικῆς χρήσεως θὰ τοποθετηθοῦν στὴν θέση Ἀμπλας ὅπου θὰ κατασκευασθεῖ καὶ πέτρινη βρύση, μὲ κατάλληλη διαμόρφωση τοῦ χώρου γιὰ ἐξυπηρέτηση σχολείων, συλλόγων κ.λ. καὶ στὸν χώρο κατασκηνωσης.

δ) **ΕΞΕΔΡΕΣ ΕΡΑΣΙΤΕΧΝΙΚΟΥ ΨΑΡΕΜΑΤΟΣ**: Ἐξέδρες ξύλινες ἀπὸ ἐμποτισμένους κορμούς ἐλάτης διαστάσεων 2 X 3 θὰ τοποθετηθοῦν σὲ κατάλληλες θέσεις. Γιὰ νὰ ἐπιπλέον θὰ μποῦν πάνω σὲ ἀόια βαρέλια. Ἐπειδὴ ὅμως ἡ στάθμη τῆς λίμνης δὲν εἶναι σταθερὴ δὲν θὰ πακτωθοῦν στὴν στεριά σταθερὰ ἀλλὰ θὰ δεθοῦν μὲ ἀλυσίδες ὥστε νὰ ἀκολουθοῦν τὴν στάθμη τοῦ ὕδατος. Οἱ θέσεις ποῦ θὰ τοποθετηθοῦν θὰ ἔχουν κάποια σχέση μὲ τὰ γέυματα ἰδίως μὲ τὰ οἰκογενειακοῦ τύπου ὥστε «ἀπὸ τὸ ἀγκίστρι στὸ τηγάνι» νὰ μπορεῖ νὰ ἐφαρμοσθεῖ.

ε) **ΚΑΤΑΣΚΗΝΩΣΗ**: Στὴ θέση Κουτσουμήλια κάτω ἀπὸ πλατάνια καὶ ἔλατα θὰ διαμορφωθοῦν θέσεις κατασκηνωσης.

η) **ΠΑΛΖ (ΠΑΙΟΘΕΡΑΠΕΙΑ)**: Κοντὰ στὴν κατασκηνωση θὰ διαμορφωθεῖ χώρος γιὰ ἡλιοθεραπεία καὶ θὰ τοποθετηθοῦν κισσκία τοῦ ποῦ μανιτάρι.

2. **Φράγμα - Μπελοκομῆτης - Νεοχώρι**. Ὁ χώρος ποῦ ἐκτείνεται ἀπὸ τὸ φράγμα μέχρι τὸ Νεοχώρι εἶναι κατάφυτος ἀπὸ ἔλατα, βελανιδιά καὶ πλατάνια. Εἶναι ἡ πιὸ παρθένα περιοχή τῆς λίμνης.

Γιὰ τὴν ἀνάπτυξη αὐτῆς τῆς περιοχῆς προτείνουμε:

α) **ΠΕΖΟΔΡΟΜΟΙ**: Δίκτυο πεζοδρόμων μῆκους 2860 μ. θὰ διασχίζει ὅλη τὴν πλαγιά Καραγιάννη ποῦ θὰ ὁδηγεῖ στὶς διάφορες ἐγκαταστάσεις (ὑπαίθρια γέυματα, κατασκηνωση, ἐξόρες ἐρασιτεχνικοῦ ψαρέματος κ.τ.λ.). Γιὰ τὴν διαμόρφωση τοῦ καταστρώματος τῶν πεζοδρόμων θὰ γίνῃ ἐπιμελής καθαρισμὸς τῆς βλάστησης καὶ ἰσοπέδωση τοῦ ἐδῶφους. Ἐπίστρωση μὲ πρόσθετα ὑλικά (σκυρόστρωση, ἀμμοχαλικόστρωση). Κατὰ προτίμηση μὲ σκυρόχρωμα ὑλικά τῆς περιοχῆς θὰ γίνῃ ἐκεῖ ποῦ χρειάζεται. Ἐπίσης σὲ θέσεις ἀνάβασης ἢ ἀλλαγῆς κατεύθυνσης θὰ κατασκευασθοῦν σκαλοπάτια ξύλινα ἢ πέτρινα. Γιὰ τὴν ξεκούραση τῶν ἐπισκεπτῶν καὶ τὴν πληρέστερη ἀπόλαυση τοῦ περιπάτου θὰ ἐγκατασταθοῦν ξύλινα παγκάκια κατὰ μῆκος τῶν πεζοδρόμων ἢ καθίσματα ἀπὸ ἀόιαμορφωτου κορμούς. Θὰ μπορεῖ κάποιος νὰ ξεκινήσει ἀπὸ τὴν Καστανιά, θέσει κατασκηνωση καὶ νὰ καταβῇ σὲ ὅποιαδήποτε δραστηριότητα ἐπιθυμῇ (ψάρεμα, ὑπαίθρια γέυματα) μὲ τὰ πόδια ἢ νὰ περιτρεῖ ὅλο τὸν χώρο κάνοντας ἔτσι ἓνα ὕγιενὸ περιπάτο.

β) **ΔΡΟΜΟΙ ΕΥΧΑΡΙΣΤΗΣ ΟΔΗΓΗΣΗΣ**: Τὸ κυριώτερο στοιχεῖο ποῦ τέρπει στὸν χώρο αὐτὸ εἶναι τὸ ὑδάτινο τῆς λίμνης Ν. Πλαστήρα. Πρὸς πληρέστερη ἀπόλαυση τοῦ στοιχείου αὐτοῦ προτείνουμε ἓνα οἰκτινο ὁδὸ μὲ μήκος 6.500 χλμ. Τὸ ταξίδι θὰ εἶναι εὐχάριστο ἔχοντας ἀπὸ τὴν μιά μεριά τὰ καταγάλανα νερά τῆς λίμνης καὶ ἀπὸ τὴν ἄλλη πανώψηλα ἔλατα καὶ ὄρους. Ὁ ὁδὸς ποῦ ὑπάρχει 3 χλμ. θὰ σκυροστρωθεῖ καὶ θὰ συνεχισθεῖ μὲ καινούργια διάνοιξη 3.980 μ. γιὰ νὰ ὁλοκληρωθεῖ ἔτσι ὅλο τὸ παραλίμνιο δόκι δίκτυο. Γιὰ τὴν κυκλοφορία ὅλο τὸ χρόνο θὰ κατασκευασθοῦν τρεῖς σωληνωτοὶ ὄχετοι.

γ) **ΥΠΑΙΘΡΙΑ ΓΕΥΜΑΤΑ**: Κατὰ μῆκος τοῦ παραλίμνιου ὁδὸς καὶ στὴ θέση Καριτσιώτης θὰ τοποθετηθοῦν ὑπαίθρια γέυματα. Στὸν Καριτσιώτη μποροῦν νὰ ἐξυπηρετηθοῦν μεγάλα γκρουπ - γυμνάσια - σύλλογοι κ.λ. (ἔχει κατασκευασθεῖ ὁ) **ΕΞΕΔΡΕΣ ΕΡΑΣΙΤΕΧΝΙΚΟΥ ΨΑΡΕΜΑΤΟΣ**: Κοντὰ στὰ γέυματα θὰ κατασκευασθοῦν ἐξέδρες γιὰ ψάρεμα. Πρέπει νὰ τονισθεῖ ἐδῶ ὅτι ὁ ποταμὸς Καριτσιώτης ἔχει πέστροφες.

δ) **ΕΞΕΔΡΕΣ ΕΡΑΣΙΤΕΧΝΙΚΟΥ ΨΑΡΕΜΑΤΟΣ**: Ἐξέδρες ξύλινες ἀπὸ ἐμποτισμένους κορμούς ἐλάτης διαστάσεων 2 X 3 θὰ τοποθετηθοῦν σὲ κατάλληλες θέσεις. Γιὰ νὰ ἐπιπλέον θὰ μποῦν πάνω σὲ ἀόια βαρέλια. Ἐπειδὴ ὅμως ἡ στάθμη τῆς λίμνης δὲν εἶναι σταθερὴ δὲν θὰ πακτωθοῦν στὴν στεριά σταθερὰ ἀλλὰ θὰ δεθοῦν μὲ ἀλυσίδες ὥστε νὰ ἀκολουθοῦν τὴν στάθμη τοῦ ὕδατος. Οἱ θέσεις ποῦ θὰ τοποθετηθοῦν θὰ ἔχουν κάποια σχέση μὲ τὰ γέυματα ἰδίως μὲ τὰ οἰκογενειακοῦ τύπου ὥστε «ἀπὸ τὸ ἀγκίστρι στὸ τηγάνι» νὰ μπορεῖ νὰ ἐφαρμοσθεῖ.

ε) **ΚΑΤΑΣΚΗΝΩΣΗ**: Στὴ θέση Παλιομονάστηρο σὲ προεξέχοντα βράχο ἔχει διαμορφωθεῖ χώρος πανοραμικῆς θέας. Ἡ προσέγγιση στὸν χώρο αὐτὸ γίνεται ἀπὸ τὸ δασικὸ ὁδὸ ἀλωνακι Γιώτης. Ἡ θέα στὴ θέση αὐτὴ εἶναι μαγευτικὰ πανοραμικὴ. Φαίνεται ὀλόκληρη ἡ λίμνη, ὁ Θεσσαλικὸς κάμπος καὶ ἐντὶ περὶ τὴν κοιμημένη τῶν **Αἰγράφων** (ορατότης 360°).

ς) **ΑΘΛΗΤΙΚΕΣ ΕΓΚΑΤΑΣΤΑΣΕΙΣ**: Στὴν πλαγιά Νικολάκη σὲ διάκενα ἐπίπεδα θὰ κατασκευασθοῦν γήπεδα βόλεο καὶ ποδοσφαίρου. Θὰ βοηθηθεῖ ὁ ὑπάρχων φυσικὸς χορτοτάπητας.

3. **ΜΟΣΧΑΤΟ - ΜΟΝΗ ΚΟΡΩΝΑΣ - ΜΕΣΕΝΙΚΟΛΑΣ**
Προτείνεται νὰ δημιουργηθεῖ ἐ-

α) **ΠΕΖΟΔΡΟΜΟΙ**: Δίκτυο πεζοδρόμων μῆκους 2860 μ. θὰ διασχίζει ὅλη τὴν πλαγιά Καραγιάννη ποῦ θὰ ὁδηγεῖ στὶς διάφορες ἐγκαταστάσεις (ὑπαίθρια γέυματα, κατασκηνωση, ἐξόρες ἐρασιτεχνικοῦ ψαρέματος κ.τ.λ.). Γιὰ τὴν διαμόρφωση τοῦ καταστρώματος τῶν πεζοδρόμων θὰ γίνῃ ἐπιμελής καθαρισμὸς τῆς βλάστησης καὶ ἰσοπέδωση τοῦ ἐδῶφους. Ἐπίστρωση μὲ πρόσθετα ὑλικά (σκυρόστρωση, ἀμμοχαλικόστρωση). Κατὰ προτίμηση μὲ σκυρόχρωμα ὑλικά τῆς περιοχῆς θὰ γίνῃ ἐκεῖ ποῦ χρειάζεται. Ἐπίσης σὲ θέσεις ἀνάβασης ἢ ἀλλαγῆς κατεύθυνσης θὰ κατασκευασθοῦν σκαλοπάτια ξύλινα ἢ πέτρινα. Γιὰ τὴν ξεκούραση τῶν ἐπισκεπτῶν καὶ τὴν πληρέστερη ἀπόλαυση τοῦ περιπάτου θὰ ἐγκατασταθοῦν ξύλινα παγκάκια κατὰ μῆκος τῶν πεζοδρόμων ἢ καθίσματα ἀπὸ ἀόιαμορφωτου κορμούς. Θὰ μπορεῖ κάποιος νὰ ξεκινήσει ἀπὸ τὴν Καστανιά, θέσει κατασκηνωση καὶ νὰ καταβῇ σὲ ὅποιαδήποτε δραστηριότητα ἐπιθυμῇ (ψάρεμα, ὑπαίθρια γέυματα) μὲ τὰ πόδια ἢ νὰ περιτρεῖ ὅλο τὸν χώρο κάνοντας ἔτσι ἓνα ὕγιενὸ περιπάτο.

β) **ΔΡΟΜΟΙ ΕΥΧΑΡΙΣΤΗΣ ΟΔΗΓΗΣΗΣ**: Τὸ κυριώτερο στοιχεῖο ποῦ τέρπει στὸν χώρο αὐτὸ εἶναι τὸ ὑδάτινο τῆς λίμνης Ν. Πλαστήρα. Πρὸς πληρέστερη ἀπόλαυση τοῦ στοιχείου αὐτοῦ προτείνουμε ἓνα οἰκτινο ὁδὸ μὲ μήκος 6.500 χλμ. Τὸ ταξίδι θὰ εἶναι εὐχάριστο ἔχοντας ἀπὸ τὴν μιά μεριά τὰ καταγάλανα νερά τῆς λίμνης καὶ ἀπὸ τὴν ἄλλη πανώψηλα ἔλατα καὶ ὄρους. Ὁ ὁδὸς ποῦ ὑπάρχει 3 χλμ. θὰ σκυροστρωθεῖ καὶ θὰ συνεχισθεῖ μὲ καινούργια διάνοιξη 3.980 μ. γιὰ νὰ ὁλοκληρωθεῖ ἔτσι ὅλο τὸ παραλίμνιο δόκι δίκτυο. Γιὰ τὴν κυκλοφορία ὅλο τὸ χρόνο θὰ κατασκευασθοῦν τρεῖς σωληνωτοὶ ὄχετοι.

γ) **ΥΠΑΙΘΡΙΑ ΓΕΥΜΑΤΑ**: Κατὰ μῆκος τοῦ παραλίμνιου ὁδὸς καὶ στὴ θέση Καριτσιώτης θὰ τοποθετηθοῦν ὑπαίθρια γέυματα. Στὸν Καριτσιώτη μποροῦν νὰ ἐξυπηρετηθοῦν μεγάλα γκρουπ - γυμνάσια - σύλλογοι κ.λ. (ἔχει κατασκευασθεῖ ὁ) **ΕΞΕΔΡΕΣ ΕΡΑΣΙΤΕΧΝΙΚΟΥ ΨΑΡΕΜΑΤΟΣ**: Κοντὰ στὰ γέυματα θὰ κατασκευασθοῦν ἐξέδρες γιὰ ψάρεμα. Πρέπει νὰ τονισθεῖ ἐδῶ ὅτι ὁ ποταμὸς Καριτσιώτης ἔχει πέστροφες.

δ) **ΕΞΕΔΡΕΣ ΕΡΑΣΙΤΕΧΝΙΚΟΥ ΨΑΡΕΜΑΤΟΣ**: Ἐξέδρες ξύλινες ἀπὸ ἐμποτισμένους κορμούς ἐλάτης διαστάσεων 2 X 3 θὰ τοποθετηθοῦν σὲ κατάλληλες θέσεις. Γιὰ νὰ ἐπιπλέον θὰ μποῦν πάνω σὲ ἀόια βαρέλια. Ἐπειδὴ ὅμως ἡ στάθμη τῆς λίμνης δὲν εἶναι σταθερὴ δὲν θὰ πακτωθοῦν στὴν στεριά σταθερὰ ἀλλὰ θὰ δεθοῦν μὲ ἀλυσίδες ὥστε νὰ ἀκολουθοῦν τὴν στάθμη τοῦ ὕδατος. Οἱ θέσεις ποῦ θὰ τοποθετηθοῦν θὰ ἔχουν κάποια σχέση μὲ τὰ γέυματα ἰδίως μὲ τὰ οἰκογενειακοῦ τύπου ὥστε «ἀπὸ τὸ ἀγκίστρι στὸ τηγάνι» νὰ μπορεῖ νὰ ἐφαρμοσθεῖ.

ε) **ΚΑΤΑΣΚΗΝΩΣΗ**: Στὴ θέση Παλιομονάστηρο σὲ προεξέχοντα βράχο ἔχει διαμορφωθεῖ χώρος πανοραμικῆς θέας. Ἡ προσέγγιση στὸν χώρο αὐτὸ γίνεται ἀπὸ τὸ δασικὸ ὁδὸ ἀλωνακι Γιώτης. Ἡ θέα στὴ θέση αὐτὴ εἶναι μαγευτικὰ πανοραμικὴ. Φαίνεται ὀλόκληρη ἡ λίμνη, ὁ Θεσσαλικὸς κάμπος καὶ ἐντὶ περὶ τὴν κοιμημένη τῶν **Αἰγράφων** (ορατότης 360°).

ς) **ΑΘΛΗΤΙΚΕΣ ΕΓΚΑΤΑΣΤΑΣΕΙΣ**: Στὴν πλαγιά Νικολάκη σὲ διάκενα ἐπίπεδα θὰ κατασκευασθοῦν γήπεδα βόλεο καὶ ποδοσφαίρου. Θὰ βοηθηθεῖ ὁ ὑπάρχων φυσικὸς χορτοτάπητας.

3. **ΜΟΣΧΑΤΟ - ΜΟΝΗ ΚΟΡΩΝΑΣ - ΜΕΣΕΝΙΚΟΛΑΣ**
Προτείνεται νὰ δημιουργηθεῖ ἐ-

(Συνέχεια στὴ σελίδα 7)

ΣΕΛΙΔΕΣ ΙΣΤΟΡΙΑΣ

Στό κρυφό αεροδρόμιο τής Νεβρόπολης

Τό μοναδικό στά Βαλκάνια



Αεροπλάνο προετοιμαζόμενο στο κρυφό αεροδρόμιο τής Νεβρόπολης. Καλοκαίρι 1943.

Οι νεαροί Επονίτες από τό χωριό Νεχώρι συγκεντρώθηκαν ένα απόγευμα τού Σεπτεμβρίου 1943, στό Σχολείο τού χωριού. Έκει έφθασε και ο Γραμματέας τής ΕΠΟΝ Επαρχίας Βουνού Βάσος Β. και τούς μίλησε:

— Ο Ίταμος, τούς είπε, παρακάλεσε δεκαπέντε έπονίτες, όσοι θέλουν από σάς, νά έρθουν μαζί μου σέ μία νυχτερινή αποστολή. Θα πάρομε μαζί μας και πεντέξι μουλάρια νά φορτώσουμε πράγματα. Μπορεί ή δουλειά νά κρατήσει κι όλη τή νύχτα... Ποιός θέλει νά έρθει.

Η Νεβρόπολη τότε ήταν ένας όμορφος κάμπος. Ο άμπελώνας τών γύρω χωριών τών Αγράφων. Αποτελούσε ο χώρος αυτός, ένα κλειστό όροπέδιο, σέ ύψόμετρο 960 μετρα, άθφατο από τό Θεσσαλικό κάμπο. Γύρω γύρω περικλειόνταν από ψηλά, βουνά και τίς κορφές τής όροσειρας τής Πίνδου. Ανάμεσά τους κατακυλούσαν τά γάργαρα νερά τού Μεγόβα ποταμού, πού έφτανε μέχρι τήν Εύρυτανία κι εκεί ένώονταν με τά νερά τού Αχελώου. Τό όροπέδιο αυτό, στά χρόνια τής κατοχής τής χώρας μας, τό διάλεξαν νά παίξει σπουδαίο ρόλο για τή λευτεριά...

Τά άλεξιπτώτα κατέβαιναν σάν σκιές σέ σχήμα μεγάλων άνοιχτών όμπρελών. Τά σκοτεινιάζε ή νύχτα, αλλά τά πρόδιόε ή κίνηση μπροστά στό φεγγαρόβλημα συστάδας άστεριών, ή από τή σκίαση τής νεφέλης τών λευκοσύννεφων πού τά περιέβαλαν. Θύμιζαν χαρταετούς πού τούς τραβάνε τά παιδιά με τό σχοινί νά κατεβούν στό έδαφος. Τ' άλεξιπτώτα όμως τά τραβούσε τό βάρος τών εφοδίων, πού ήταν συσκευασμένα σέ όεματα, παλέτες, κιβώτια και συνήθως σέ βαρέλια από πιεσμένο χαρτί.

Όλη νύχτα, όταν ήταν καλός καιρός, οι εργάτες χωρικοί και έαμίτες, έπονίτες και Ελασίτες, με τή βοήθεια και τών τρακτέρ με τ' άλέτρια, έσκαβαν τό έδαφος, κατά μήκος τού ποταμού Μεγόβα, από τό βοριά πρós τό νότο. Ύστερα με τή βοήθεια και τών φορτηγών

αυτοκινήτων τού όρχου ίσοπέδωναν τό έδαφος. Τή χαραυγή κουβαλούσαν ολόκληρα δέντρα, δεντρίλλια και θάμνους, με τίς ρίζες τους και τό περισφιγμένο σέ λινάτσες χώμα τους και τά έχωναν στίς γούρνες, πού άφηναν επίτηδες στό έδαφος. Σκόρπιζαν και μερικά κλαδιά στούς χώρους με τό νεοσκαμμένο χώμα. Έτσι τή μέρα τό πλάτωμα φαινόταν σάν πάρκο, από κάτω, σάν άλσος από τήν κορυφή τού βουνού και σάν δάσος από τά αεροπλάνα τών γερμανών, πού περιπολούσαν πότε πότε, πετώντας και πάνω από τή Νεβρόπολη. Αργότερα, πού κάτι έμαθαν φαίνεται οι γερμανοί για τήν κατασκευή αεροδρόμιου στήν περιοχή αυτή, τή βομβάρδισαν αρκετές φορές χωρίς συγκεκριμένο στόχο...

Ο Γιώργος έκανε λόγο επίσης ότι ο Όρχος διαθέτει και άλογα και μουλάρια (τά περισσότερα ήταν Ιταλικά λάφυρα), και βόδια για τά κάρια, ακόμα και μερικά βουβάλια! Στήν άπορία τού Βάσου για τά βουβάλια άπάντησε:

— Α! Αυτά τά «κουμαντάρει» ο Βεζύρης. Έχουν... «ειδικότητα»! λέει. Τά «έκπαιδεύσε» νά δέχονται λιμαριές και χάμουρα στό σβέροκο τους και στά κέρατά τους και με τριχιές πού δένουν σ' αυτά τραβάνε τά όχήματα πού κολλάνε στούς λασπότοπους. Μιά φορά δέσαμε με τριχιές κι ένα αεροπλάνο πού προσγειώθηκε και κόλλησε στίς λάσπες. Οι ρόδες τού φορτηγού αυτοκινήτου, πού όδηγήσαμε νά τό τραβήξει δέν έβρισκαν στερεό έδαφος. Αρχισαν νά βουλιάζουν. Κουβαλήσαμε τότε δύο βουβάλια. Δέσαμε τίς τριχιές σ' αυτά, τσαλαβουτήσαν στίς λάσπες και τράβηξαν τό αεροπλάνο μέχρι τό στερεό έδαφος... Αμα στρώσουν τίς λαμαρίνες δέν θάχουμε αυτό τό... μελά... Απόσωσε ο Γιώργος τήν ενημέρωσή...

Ο Βάσος άργότερα, πού κατατάχτηκε στό λόχο ΕΠΟΝ — ΕΛΑΣ τού 1/38 Συντάγματος, διμοιρίες τού όποιου φρουρούσαν συχνά τό αεροδρόμιο, σημείωσε κι άλλα περιστατικά πού συνέβησαν εκεί. Είδε κι ο ίδιος νά προσγειώνονται αεροπλάνα και νά μεταφέρουν εκτός από τά εφόδια και άξιωματούχους τών

συμμάχων, καθώς και Έλληνες. Ο Στέφανος Σαράφης, Αρχηγός τού ΕΛΑΣ, με τήν άντιπροσωπεία πού πήγε στό Λίβανο, έφυγε και γύρισε με αεροπλάνο, πού προσγειώθηκε σ' αυτό τό κρυφό αεροδρόμιο. Στά τέλη Ιούνη 1944, προσγειώθηκε ξαφνικά χωρίς νά τό περιμένουν οι Άγγλοι και ένα ρωσικό αεροπλάνο, με πιλότο τόν Πάβελ Μιχαήλοφ. Απ' αυτό αποβίβάστηκαν ο συνταγματάρχης Ποπώφ, και μέλη τής στρατιωτικής άποστολής, τής Ε.Σ.Σ.Δ. στό Αρχηγείο τού Ε.Λ.Α.Σ.

Διανυχτέρευαν επίσης αρκετές φορές, στό αεροδρόμιο αυτό, αεροπλάνα, πού τά σκέπαζαν με δέντρα και τά φρουρούσαν οι Ελασίτες...

Η εργασία για τήν ολοκλήρωση τής κατασκευής τού αεροδρόμιου ήταν επίπονη και ξοδεύτηκαν πολλές χρυσές λίρες τών συμμάχων και κατοχικά χρήματα και τρόφιμα από έράνους τών Οργανώσεων και άξίες σέ όμολογα πού εκδόσε ή Π.Ε.Ε.Α. Τό μεγαλύτερο βάρος έπεσε στούς Ελασίτες, πού ξαγρυπνούσαν για τή φύλαξη του και δούλευαν κιόλας χωρίς άμοιβή, όπως και στούς έθελοντές τών οργανώσεων ΕΑΜ και ΕΠΟΝ. Έγινε όμως ένα πολύ χρήσιμο αεροδρόμιο για τόν άγώνα τού Ελληνικού λαού εναντίον τών κατακτητών και για τούς συμμάχους για τή συντριβή τού φασισμού, κι ήταν τό μοναδικό στήν Ελλάδα και στά Βαλκάνια...

Χύθηκε και αρκετό αίμα, για νά

μην προσβληθεί τό αεροδρόμιο αυτό από τούς έχθρους. Δέν είναι λίγες οι συγκρούσεις τού ΕΛΑΣ, με τούς γερμανούς κυρίως, για τήν υπεράσπισή του...

Από τίς 27 Νοέμβρη μέχρι τίς 2 Δεκέμβρη 1943 ο ΕΛΑΣ έδινε κάθε μέρα όκα μάχες με τούς γερμανούς, σέ διάφορες τοποθεσίες γύρω από τό αεροδρόμιο. (Μια από τίς μάχες αυτές τήν περιγράφουμε σέ άλλο κείμενο). Σπουδαία ήταν επίσης, ή μάχη πού έδωσε ο ΕΛΑΣ στίς 18 τού Μάρτη 1944 στό Βουνέσι και στο Μεσσηνικόλα. Αναχαίτισε όδύναμη διακοσίων περίπου γερμανών, πού άνέβηκαν τή νύχτα μέχρι τόν Αη-Λιά Βουνασιού...

Τό όροπέδιο τής Νεβρόπολης, με τό κρυφό αεροδρόμιο τής Ελευθέρας Ελλάδας τόν καιρό τής κατοχής, θ' άπομείνει στή μνήμη τών ανθρώπων σάν ιστορικός χώρος. Τόφερε ή μοίρα τό κρυφό αεροδρόμιο νά μόν είναι ούτε τώρα φανερό! Τό... καταβρόχτισε ή λίμνη Ταυρωπού!... (Άντε τώρα νά τήν πιστέψουν γι' άληθινή αυτή τήν ιστορία, οι άνθρωποι, ύστερα από αιώνες, άν δέν έχουν τά μέσα νά επαληθεύσουν, έστω και μερικά στοιχεία στό βυθό τής λίμνης!...).

ΣΗΜ.: Τά κείμενα πάρθηκαν από τό βιβλίο «ΑΞΕΧΑΣΤΗ ΑΝΤΙΣΤΑΣΗ» τού συμπατριώτη μας ΒΑΣΙΛΗ ΠΑΣΧΟΥ πού εκδόθηκε πρόσφατα και κυκλοφορεί στα βιβλιοπωλεία τής Καρδίτσας.

ΕΝΑ ΥΠΑΙΘΡΙΟ ΘΕΑΤΡΟ ΣΤΑ ΣΧΕΔΙΑ

Με στόχο τή συμβολή στήν πολιτιστική άναβάθμιση τού νομού Καρδίτσας και ειδικότερα στό χώρο τού θεάτρου τέλειωσαν τά σχέδια μελέτης για τήν κατασκευή τού ΠΡΩΤΟΥ ΥΠΑΙΘΡΙΟΥ ΘΕΑΤΡΟΥ στό νομό Καρδίτσας.

Η κατασκευή του προβλέπεται νά γίνει στήν κοινότητα Καλλιθήρου όπως άναγγέληκε εδώ και τρία χρόνια περίπου και ή μελέτη έξάλλου πού συντάχθηκε από τήν αρχιτέκτονα κ. ΚΑΜΕΛΙΑ ΓΚΑΒΑΡΔΙΝΑ, άφορά τήν παραπάνω κοινότητα.

Τό θέατρο θάχει χωρητικότητα 1500 θέσεων μ' όλους τούς βοηθητικούς χώρους και συνολικής δαπάνης 15 έκατ.

Η κοινότητα Καλλιθήρου προσφέ-

ρεται από κάθε πλευρά για τήν κατασκευή τού θεάτρου και επιβάλλεται μέσα στό 1987 ν' άρχισεί ή χρηματοδότηση του.

Υπάρχει μία υπόσχεση τού Γ. Γραμματέα τού Υπ. Πολιτισμού (από τήν έπίσκεψη τής Ένωσης Αγραφιωτικών Χωριών) ότι εντάσσει τήν κατασκευή του στό 1987.

Γνώμη μας είναι ότι τό μεγαλύτερο ποσό θά πρέπει νά δοθεί από τό Νομαρχιακό Πρόγραμμα τού 1987.

Πρέπει νά γίνει κατανοητό ότι ύπαρξη ενός θεάτρου στό νομό πού θά άποτελέσει έστία πολιτισμού άείζει πίο πολύ από κάθε άλλο έργο ύποδομής ή έξωραισμού.

Νέο γραφείο Αγραφιωτών

Για τήν καλύτερη λειτουργία τής Ένωσης και τών Συλλόγων τών χωριών μας, νοικιάσαμε νέα αίθουσα 100 τ.μ. κατάλληλη για εκδηλώσεις επί τών οδών Ηρώων Πολυτεχνείου και Μακεδονίας. Στόχος ο χώρος αυτός νά μετατραπεί σέ πολιτιστικό κέντρο τών Αγραφιωτών στήν Καρδίτσα.

Τά Μνημεία τών Αγράφων

Τό μοναστήρι τής Κορώνας

Αρχιμανδρίτου Κυρίλλου Χριστάκη

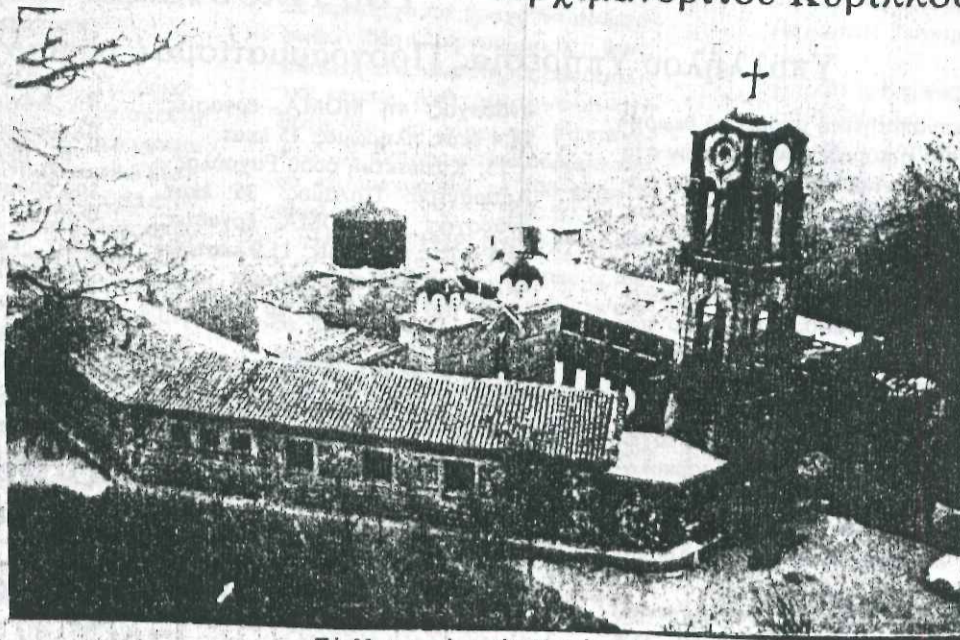

Τό Μοναστήρι τής Κορώνας.

Δίπλα στη λίμνη του Πλαστήρα (Μεγδοβα) πρὸς τὴν ἀνατολική πλευρά τῆς ὄροσειράς τῆς Πίνδου καί σὲ μιά μαγευτική τοποθεσία σάν ἄλλη κορώνα (βασιλικό στέμμα) βρίσκεται τὸ Μοναστήρι τῆς Κορώνας σὲ ὑψόμετρο ἄνω τῶν 800 μ. καί σὲ ἀπόσταση μισῆς ὥρας περίπου μὲ τὸ αὐτοκίνητο.

Ἡ πρώτη ὀνομασία ἦταν Μονὴ τῆς Κρυερᾶς Πηγῆς ἀπὸ τὶς ἀρχές

ὁμῶς τοῦ 18ου αἰ. ὀνομάζεται τῆς Κορώνας, εἴτε διότι στὴν κορώνα ἐπιστρέφει ὅλη τὴν περιοχή εἴτε ἀπὸ τὶς κουρούνες, τὰ γνωστὰ πτηνὰ, πού βρίσκεται πολλὰ στὰ γύρω ὄρη.

Ὁ ναὸς τῆς Μονῆς εἶναι χτισμένος πρὸς τὴν τοῦ Γεννησιῦ τῆς Θεοτόκου καί ἀνάγεται στὶς ἀρχές τοῦ 16ου αἰῶνα, ἀνήκει δὲ στοὺς ἰθωνιωτικῶν τύπου ναοὺς πού στὴ

βόρεια καί νότια ἄκρα τῆς κεραιᾶς τοῦ σταυρικοῦ σχήματος ὑπάρχει προσθήκη χορῶν, κόγχες ὀρθογώνου πού προεξέχουν, ἡμικυκλικῶν σχήματος. Ὅπως δὲ ὅλοι οἱ ναοὶ τῆς περιόδου αὐτῆς στὴ Θεσσαλία εἶναι καί τῆς Μονῆς Κορώνας φέρει τρούλλο, καθὼς ἐπίσης καί παρεκκλήσι τοῦ Ἰωάννου τοῦ Προδρόμου στὴ βορεινὴ πλευρὰ τοῦ ναοῦ.

Ὁ Ναὸς εἶναι τρίκλιτος καί οἱ

τοιχογραφίες του, ἀρίστης τέχνης καί μεγάλης ἀξίας ἀνάγονται δὲ στὸ 17ο αἰῶνα.

Κατὰ τὴν παράδοση ἡ ἱστορία τῆς Μονῆς ἀρχίζει ἀπὸ τὸ 12ο αἰ. καί κτίστηκε γιὰ πρώτη φορά πάνω στὰ εἰρηναῖα ἀρχαίου εἰδωλοκρατορικοῦ ναοῦ τῆς θεᾶς Μητροπολίτις Ἀρτέμιδος, πρᾶγμα πού μαρτυρεῖ καί σχετικὴ σφραγίδα ἡ ὁποία φυλάσσεται στὸ Βυζαντινὸ Μουσεῖο τῆς Ἀθῆνας καί φέρει τὴν χρονολογία 1123. Μαρμάρينو δὲ ἀντίγραφο τῆς σφραγίδος αὐτῆς βρίσκεται ἐντοιχισμένο στὴν Δυτικὴ πλευρὰ τοῦ Ναοῦ.

Τὸ ἱστορικὸ αὐτὸ μοναστήρι διεδραμάτισε διὰ μέσου τῶν αἰῶνων σπουδαῖο ἐκκλησιαστικὸ καί ἐθνικὸ ρόλο. Εἶχε τὴν εὐτυχία νὰ ἔχει μοναχὸ στὴν ἀρχὴ καί ἡγούμενο κατόπιν τὸν μετέπειτα ἅγιο ἱερομάρτυρα Σεραφεῖμ ἐπίσκοπο Φαναρίου καί Νεοχωρίου τοῦ ὁποίου ἡ τιμία κέρα ἀποτελεῖ γιὰ τὸ μοναστήρι πολυτίμητο ἱερό κειμήλιο καί ἰδιαίτερη εὐλογία τόσο γιὰ τὴ Μονὴ ὅσο καί γιὰ τοὺς πιστοὺς τῆς Θεσσαλίας.

Πρόσφερε ἀνεκτίμητες ὑπηρεσίες καί στὴν ἐκκλησία καί στὸ Ἔθνος. Στὴν ἐκκλησία μὲ τὸ νὰ ἀναδείξει πολλὲς ὁσιακὲς μορφές πού κατὰ τὰ μαῦρα χρόνια τῆς σκλαβιάς βοήθησαν τὰ μέγιστα τοὺς πολυπληθεῖς προσκυνητὲς τῆς Μονῆς ἠθικά καί πνευματικά, ἀλλὰ καί μὲ τὶς περιοδείες τους εἰς μοναχοὶ τόνωναν τὸ θρησκευτικὸ συναίσθημα καί καλλιεργοῦσαν τὴν πίστη στὸ Χριστὸ καί τὴν ἀγάπη πρὸς τὸν ἄνθρωπο καί τὴν πατρίδα, ἀλλὰ καί «θερίωναν τὴν ἀποσταθμίνῃ ἐλπίδα...». Γι' αὐτὸ λόγω τῆς ἱστορικῆς του σημασίας ἀπὸ τὸ μοναστήρι αὐτὸ πέρασε καί ὁ ἄλλος Κοσμᾶς ὁ Αἰτωλός.

Μὲ τὸ «κρυφὸ σχολεῖο» πάνω ἀπὸ τὸν νάρθηκα, μὲ τὴν πνευματικὴ καί ὕλική βοήθεια πού πρόσφερε στοὺς ἀγωνιστὲς γιὰ τὴν ἀνάσταση τοῦ δούλου γένους καί μὲ τὸ γεγονός, ὅτι ὑπῆρξε κέντρο καί ὀρηκτήριον, πολλῶν ἐπαναστατικῶν κινήσεων ἀλλὰ καί καταφύγιο τῶν κατὰ καιροὺς ἀγωνιστῶν καί κατὰ τὴν τουρκοκρατία καί πρόσφατα κατὰ τὴν Ἐθνικὴ Ἀντίσταση ὁμολογούμενως οἱ ὑπηρεσίες του πρὸς τὸ Ἔθνος εἶναι τεράστιες.

Τέλος καί κατὰ τὴ σύγχρονη ἐποχὴ τὸ μοναστήρι τῆς Κορώνας ἀνέδειξε πολλὲς ἐκκλησιαστικὲς καί ἐθνικὲς φυσιογνωμίες. Μοναχὸς καί ἡγούμενος τῆς Μονῆς ἦταν ὁ Ἀρχιεπίσκοπος καί Ἀντιβασιλεὺς Δαμασκηνός. Ἐπίσης ἀδελφοὶ τῆς Μονῆς Κορώνας εἶναι ὁ γυν. Ἀρχιεπίσκοπος Ἀθηνῶν κ. Σεραφεῖμ, ὁ πρῶτος Ἀρχιεπίσκοπος Αὐστραλίας κ. Ἰεζεκιήλ, ὁ Μητροπολίτης πρῶτος Τρικάλων κ. Σεραφεῖμ, ὁ γυν. Μητροπολίτης Μεσσηνίας Χρυσόστομος, ὁ Μητροπολίτης Νέας Ἱερσῆς Σίλας (Ἀμερικὴ) κ.ά.

Γι' αὐτὸ εὐχὴ ὅλων ὄσων ἀγοποῦν τὸ μοναστήρι εἶναι καί στὴ σημερινὴ ἐποχὴ νὰ συνεχίσει τὸν ἱστορικὸ του ρόλο καί νὰ γίνῃ ἕνας φάρος πνευματικῆς ἀκτινοβολίας, ὡστε στὸ «μαπαλκόνι αὐτὸ τῆς Θεσσαλίας» κατὰ τὸν ἀειμνήστο Ἐλευθέριο Βενιζέλο, νὰ ξεκουράζονται καί νὰ ἀνανεώνονται πνευματικά καί ψυχικά οἱ «κουρασμένοι στρατοκόποι» τῆς ζωῆς, τόσο τῆς Καρδίτσας, ὅσο καί τῶν ἄλλων περιοχῶν.

Δημοπρατήθηκαν ἄρδευτικὰ ἔργα

στ' Ἄγραφα δαπάνης 233 ἑκατομμυρίων

Θὰ κατασκευασθοῦν στὶς κοινότητες ΦΥΛΑΚΤΗΣ, ΚΕΡΑΣΙΑΣ,

ΜΠΕΖΟΥΛΑΣ, ΑΝΘΟΧΩΡΙΟΥ, ΚΡΥΟΠΗΓΗΣ

Συντάσσονται νέες μελέτες γιὰ: ΚΑΣΤΑΝΙΑ, ΚΡΥΟΝΕΡΙ, ΝΕΟΧΩΡΙ,

ΜΟΡΦΟΒΟΥΝΙ, ΜΟΣΧΑΤΟ, ΜΕΣΕΝΙΚΟΛΑ

Γράφει ὁ ΓΙΑΝΝΗΣ ΚΑΡΑΚΩΣΤΑΣ

Γεωπόνος τῆς Υ.Ε.Β.

Μέλος τοῦ Λαϊκοῦ Πανεπιστημίου Αγράφων

Ἀρδευτικὰ ἔργα συνολικῆς δαπάνης 233 ἑκατομμυρίων ὄρχ. δημοπρατοῦνται μὲσα στὸ Δεκέμβρη, στὰ Ἄγραφα χωριά Πεζούλα, Φυλακτῆ, Κερασιά, Ἀνθοχώρι, Κρυοπηγὴ καί Πευκόφυτο.

Τὰ ἔργα αὐτὰ πού θεωροῦνται ὑψίστης σημασίας γιὰ τὴν ὀρεινὴ ζώνη καί καθοριστικὰ γιὰ τὴν ἀνάπτυξη τῆς περιοχῆς θὰ συμβάλουν στὴν ἐδραίωση μίας αὐτοδυναμῆς τοπικῆς οἰκονομίας, στὴ δημιουργία ἀνθρωπίνωτερον συνθηκῶν διαβίωσης καί τὴ συγκράτηση τοῦ πληθυσμοῦ στὶς ἐστίες του.

Αναφέρουμε στὴ συνέχεια ἀναλυτικὰ τὰ ἔργα γιὰ νὰ σχηματίσει ὁ ἀναγνώστης μιά σωστὴ εἰκόνα γιὰ τὸ τί πρόκειται νὰ γίνῃ στὶς παραπάνω κοινότητες.

ΑΡΔΕΥΤΙΚΟ ἜΡΓΟ

ΠΕΖΟΥΛΑΣ — ΦΥΛΑΚΤΗΣ:

Προβλέπεται ἡ ἀρδευση 2237 στρεμμάτων καλλιεργήσιμης γῆς ἀπὸ τὰ νερά τῶν ποταμῶν Μεγδοβα καί τῆς πηγῆς Καρελοῦς.

Ἡ μεταφορὰ τοῦ νεροῦ θὰ γίνῃ μὲ σύστημα κλειστῶν ἀγωγῶν σωληνωτῶν ταχυσυνδέσμων, μὲ βάνες πού θὰ ὑδροδοτοῦν τὴν περιοχή.

Θὰ κατασκευασθοῦν δύο φράγματα ἐκτροπῆς τοῦ νεροῦ ἀπὸ τὴν κοίτη τῶν ρευμάτων, ὑδροληψίες, πιεζοθραυστικὰ φρεάτια, διώρυγες, ἀγροτικὸ οἶκτο κλπ. δαπάνης 33 ἑκατ. ὄρχ.

Τὸ κόστος γιὰ τὴν προμήθεια σωληνωτοῦ ἀρδευτικοῦ θ' ἀνέλθει σὲ 15 ἑκατ. ὄρχ.

Ἡ δημοπράτηση τοῦ ἔργου, ὁ προϋπολογισμὸς τοῦ ὁποίου φθάνει τὰ 48 ἑκατ. θὰ γίνῃ στὶς 9 Δεκεμβρίου.

ΑΡΔΕΥΤΙΚΟ ἜΡΓΟ ΚΕΡΑΣΙΑΣ:

Προβλέπεται ἡ ἀρδευση 1200 στρεμμάτων ἀπὸ τὰ ὁποῖα τὰ 300 στρ. ἀνήκουν στὶς παραλίμιες ἐκτάσεις. Θὰ κατασκευασθῇ δεξαμενὴ ἀναρρωθίσεως χωρητικότητος 1760 μ³ ἡ ὁποία θὰ συγκεντρῶναι τὰ νερά τῶν νυχτερινῶν ὀρῶν πού μέχρι τώρα παραμένουν ἀνεκμετάλλετα. Ἐπίσης προβλέπεται ἡ κατασκευὴ δύο φραγμάτων ἐκτροπῆς, τσιμενταύλακα, πιεζοθραυστικῶν φρεατίων κλπ. δαπάνης 40 ἑκατ.

ὄρχ.

Ἡ μεταφορὰ τοῦ νεροῦ στὴν ἀγροτικὴ περιοχή θὰ γίνῃ μὲ σύστημα κλειστῶν ταχυσυνδέσμων ἀγωγῶν, πού σὲ κανονικὲς θέσεις θὰ ὑπάρχουν ὑδροληψίες (βάνες) γιὰ τὴν ἐφαρμογὴ ἀρδύσεως μὲ τεχνητὴ βροχὴ. Ἡ δαπάνη προμήθειας τῶν σωληνῶν καί τῶν ἐιδίκων τεμαχίων τοῦ ἐπιφανειακοῦ σωληνωτοῦ οἰκτοῦ ἀνέρχεται στὸ ποσὸ τῶν 15 ἑκατ.

Ἡ δημοπράτηση τοῦ ἔργου αὐτοῦ (προϋπολογισμοῦ 55 ἑκατ.) θὰ γίνῃ στὶς 10.12.1986.

ΑΡΔΕΥΤΙΚΟ ΑΝΘΟΧΩΡΙΟΥ ΚΑΙ ΚΡΥΟΠΗΓΗΣ:

Προβλέπεται ἡ ἀρδευση 1200 στρεμ. στὶς δύο κοινότητες.

Θὰ κατασκευασθοῦν: Τέσσερις δεξαμενὲς ἀποθηκεύσεως (νεροῦ νυχτερινῶν ὀρῶν) χωρητικότητος 713 μ³, 570 μ³, 760 μ³ καί 380 μ³, στὶς θέσεις Κῶστα Τούλα, Δέση, Τέγου, Παλαιόμυλοι ἀντίστοιχα.

Συνέχεια στὴ σελίδα 7

Η πορεία των έργων οδοποιίας στ' Αγραφα Χρόνια δρόμων και τὸ 1987

Του Απόστολου Ζαχαρόπουλου

Υπαλλήλου Υπηρεσίας Προγραμματισμοῦ Νομαρχίας Καρδίτσας

Επιτυχημένη μπορεί να θεωρηθεί η πορεία εργασιών των συγκοινωνιακών έργων στην περιοχή των Αγράφων για τὸ 1986. Μέχρι τέλος Οκτωβρίου στην περιοχή έγιναν συνολικά από Εθνικό και Νομαρχιακό Πρόγραμμα εργασίες αξίας 330 εκατ. ὄρχ. περίπου από τις οποίες 183 εκατ. ἀφορούν τὸ Εθνικό Πρόγραμμα, ἐνὼ 150 εκατ. ἀφορούν τὸ Νομαρχιακό Πρόγραμμα. Μέχρι τέλος τοῦ ἔτους ὑπολογίζεται ὅτι εργασίες νὰ φθάσουν στὸ ποσὸ τῶν 385 ἐκ. ὄρχ. περίπου.

Ἡ ἐπιλογή τῶν ἀντιπροσώπων στὸ Α' και Β' ΣΥΝΕΔΡΙΟ ΑΓΡΑΦΙΩΤΩΝ νὰ δοθεῖ προτεραιότητα στὸ οἰκὸ δίκτυο τῶν Αγράφων, ἡ βελτίωση τοῦ ὁποῦ ἀποτελεῖ τὴ βασικότερη προϋπόθεση γιὰ τὴν παραπέρα ἀνάπτυξη τῆς περιοχῆς, κρίνεται ὡς ἀπόλυτα ὀρθή. Γιὰ πρώτη φορά τ' Αγραφα ἀντιμετωπίστηκαν ὡς ἐνιαῖος χώρος καὶ χρηματοδοτήθηκαν ὅλες οἱ βασικὲς οἰκτικὲς ἀρτηρίες. Εἴμαστε σίγουροι ὅτι καὶ τὸ 1987 ἡ Πολιτεία θὰ ἀνταποκριθεῖ στὸ οἰκὸ αἴτημα τῶν Αγραφιῶτων χρηματοδοτώντας τὴ συνέχιση τῶν ἐργῶν μὲ πῶ ἐντατικό ρυθμὸ γιὰ τὴν ὀλοκλήρωσή τους. Ἡ συνεχὴς κινητοποίηση τῆς Ἐνωσης καὶ τῶν Κοινοταρχῶν θὰ συμβάλλει πρὸς τὴν κατεύθυνση αὐτή.

Καὶ τὸ 1987 γιὰ τ' Αγραφα, πρέπει νὰ χαρακτηρισεῖται ΧΡΟΝΙΑ ΔΡΟΜΩΝ. Παραθέτουμε στὴ συνέχεια ἀναλυτικὰ τὴν πορεία τῶν εργασιῶν στὰ ἐργὰ τοῦ Εθνικοῦ καὶ Νομαρχιακοῦ Προγράμματος.

Ἰσχύει ἀξήμενες ἦταν γιὰ τὸ 1986 οἱ πιστώσεις τοῦ Εθνικοῦ Προγράμματος γιὰ τὴν περιοχή τοῦ κυκλώματος Ταυρωποῦ καὶ τοῦ ὁρόμου Καρδίτσας - Αργινίου, γεγονός βέβαια πὸ ὀφείλεται κύρια στὴν πίεση πὸ ἀσκήθηκε ἀπὸ πλευρὰς τῆς Ἐνωσης Αγραφιῶτικων χωριῶν στὸ Υπουργεῖο Δημ. Ἔργων, μὲ τὴν ἐπίσκεψη πὸ πραγματοποιήθηκε τὴν ἀνοξὴ τοῦ '86 στὸν ὑφ. κ. Γεῖτονα. Συγκεκριμένα ἀπὸ τὸ Εθνικὸ Πρόγραμμα ἐγίναν τὰ παρακάτω ἐργὰ:

1. ΟΔΟΣ ΚΑΡΔΙΤΣΑΣ - ΑΓΡΙΝΙΟΥ: Τὸ ἐργὸ χρηματοδοτήθηκε μὲ τὸ ποσὸ τῶν 50 εκατ. καὶ οἱ εργασίες ἐκτελοῦνται.

2. ΒΕΛΤΙΩΣΗ ΤΟΥ ΔΡΟΜΟΥ ΜΗΤΡΟΠΟΛΗ - ΜΟΡΦΟΒΟΥΝΙ ΜΗΚΟΥΣ 11,5 Km: Προϋπολογισμὸς 75 εκατ. ἀνάδοχος: Μ. Ματθιάρας, ἀξία εργασιῶν τῆς 31.10.86: 55 εκατ., πληρωμὲς: 37 εκατ. Μέχρι τέλος τοῦ ἔτους οἱ εργασίες προβλέπεται νὰ φθάσουν γὰ 60 εκατ.

3. ΣΥΝΤΗΡΗΣΗ - ΒΕΛΤΙΩΣΗ ΤΟΥ ΟΔΙΚΟΥ ΚΥΚΛΩΜΑΤΟΣ ΤΑΥΡΩΠΟΥ: α) Τμήμα Μεσενικόλα - Νεοχώρι - Φρ. Ταυρωποῦ: Προϋπολογισμὸς: 65 εκατ., ἀνάδοχος: Αθ. Παπαγεωργίου, ἀξία εργασιῶν: 46,5 εκατ., πληρωμὲς: 23,3 εκατ.

β. Κλάος Τσαρόακι - Καστανιά - Φρ. Ταυρωποῦ: Προϋπολογισμὸς 50 εκατ., ἀνάδοχος: Αλκ. Σιδέρης, ἀξία εργασιῶν: 42 εκατ., πληρωμὲς: 18,5 εκατ.

Ἰκανοποιητικὴ μπορεί νὰ θεωρηθεῖ καὶ ἡ πορεία τῶν εργασιῶν στὰ συγκοινωνιακὰ ἐργὰ τοῦ Νομαρχιακοῦ Προγράμματος. Μέχρι τέλος Οκτωβρίου οἱ εργασίες πὸ ἐγίναν ἐκτιμῶνται στὰ 150 εκατ. περίπου, ἐνὼ μέχρι τέλος τοῦ 1986 ὑπολογίζεται νὰ φθάσουν στὸ ποσὸ τῶν 190 εκατ. Αναλυτικὰ ἡ εἰκόνα πὸ παρουσιάζει κάθε ἐργὸ.

1. Κατασκευὴ οδοῦ ἀριθμ. 10 ἀπὸ οἰασταύρωση ἀριθμ. 9 πρὸς Νεοχώρι (καὶ Μπελοκομῆτη): Προϋπολογισμὸς: 62 εκατ. ἀξία εργασιῶν μέχρι 31.10.86: 19,8 εκατ., πληρώθηκε: 19 εκατ., ἀνάδοχος: Ν. Λαμπαδόρης.

2. Αποπεράτωση οδοῦ Αργινίου πρὸς Καταφύγι: Πρ/σμός: 35,8 εκατ., ἀνάδοχος: 2η ΜΟΜΑ, ἀξία εργασιῶν: 19 εκατ., πληρωμὲς 15,7 εκατ. καὶ ὑπολογίζεται νὰ φθάσουν τὰ 19,5 εκατ. Στὸ μεγαλύτερο μέρος τους ἀφορροῦν ἐργὸ πὸ ἐγίνε τὸ 1985.

3. Κατασκευὴ τῆς ὑπ' ἀριθμ. 8 ἐπαρχ. οδοῦ τμήμα Μοσχάτου - Τσαρόακι: Πρ/σμός: 55 εκατ. ἀνάδοχος: Α. Κοτρώτσιος, ἀξία εργασιῶν: 11,5 εκατ., πληρωμὲς: 16 εκατ.

4. Οδὸς ἀπὸ ἐπαρχ. 9 πρὸς Πεζούλα - Νεραϊάδα: Πρ/σμός: 50 ἐκ. ἀνάδοχος: Π. Κουσαῖς, ἀξία εργασιῶν: 13 εκατ. πληρωμὲς: 11,6 εκατ.

5. Οδὸς ἀπὸ κύκλωμα Ταυρωποῦ πρὸς Κερασιά - Μουζάκι: Πρ/σμός: 100 εκατ., ἀνάδοχος: 2η ΜΟΜΑ, εργασίες: 30,7 εκατ., πληρωμὲς: 41,2 εκατ.

6. Κατασκευὴ Τμήματος οδοῦ Καρδίτσας - Ραχοῦλας: Πρ/σμός: 40 ἐκ., ἀνάδοχος: 2η ΜΟΜΑ, πληρώθηκε: 10,3 εκατ. γιὰ ἐργὸ τοῦ 1985 καὶ τῆς ὀφείλονται ἄλλα 10 εκατ.

7. Κατασκευὴ τμήματος οδοῦ Καρδίτσας - κυκλώματος Ταυρωποῦ (Α' Τμήμα Μητρόπολη - Μορφοβούνι): Περισινὸ ἐργὸ τὸν Νομαρχ. Προγράμματος, στὸ ὁποῖο ὀφείλονται 1,1 εκατ. περίπου.

8. Κατασκευὴ οδοῦ ἀπὸ ἐπαρχ. πρὸς Κοιν. Αμπελικῶν: Πρ/σμός: 14 εκατ., ἀνάδοχος: Μαργαρίτης, ἀξία εργασιῶν: 3,5 εκατ. καὶ ὑπολογίζεται νὰ φθάσουν στὰ 6 εκατ., πληρώθηκε 2,4 εκατ.

9. Ασφαλτόστρωση δόρμου πὸ συνδέει τὸν Μπελοκομῆτη μὲ τὸ Νεοχώρι: Πρ/σμός: 15 ἐκ., ἀνάδοχος: Λαμπαδόρης, ἀξία εργασιῶν: 11,5 εκατ., πληρωμὲς: 1 εκατ.

10. Οδὸς Δαφνοσπηλιά - Απλιάδα: Πρ/σμός: 55 εκατ., ἀνάδοχος: 4η ΜΟΜΑ, ἀξία εργασιῶν: 3,920 (μέχρι τέλος τοῦ ἔτους θὰ φθάσουν 6,8 εκατ.), πληρωμὲς: 36,7 εκατ., ἀπὸ τὰ ὁποῖα 30 ἐκ. ἀφοροῦν ἐργὸ τοῦ 1985.

11. Κατασκευὴ οδοῦ ἀπὸ ἐπαρχιακὴ 1 πρὸς Θραψίμι: Πρ/σμός: 30 εκατ., ἀνάδοχος: 4η ΜΟΜΑ, εργασίες: 10,3 εκατ. πληρωμὲς: 5,97 εκατ.

12. Κατασκευὴ οδοῦ ἀπὸ ἐπαρχιακὴ 1 πρὸς Βαθύλακκο καὶ Αηδόνοχώρι: Πρ/σμός: 30 εκατ.,

ἀνάδοχος: 4η ΜΟΜΑ, εργασίες: 24,4 εκατ. πληρωμὲς: 15 εκατ.

13. Κατασκευὴ οδοῦ Ραχοῦλας - Αμαράντου: Πρ/σμός: 35 εκατ. ἀνάδοχος: 2η ΜΟΜΑ, εργασίες: 13,4 εκατ., πληρωμὲς: 11,9 εκατ. Οἱ εργασίες θὰ συνεχιστοῦν μέχρι τέλος τοῦ ἔτους μέχρι τὸ ποσὸ τῶν 19,5 εκατ.

14. Οδὸς Μητρόπολης - Πορτίτσας: Πρ/σμός: 20 εκατ., ἀνάδοχος:

Β. Χανῆς, εργασίες: 4,4 εκατ., πληρωμὲς: 3 εκατ.

15. Βελτίωση βατότητας τμήματος ὁρόμου ἀπὸ τὴν Καστανιά ἕως Φράγμα Ταυρωποῦ: Ἔργο τοῦ Νομαρχ. Ταμείου: κόστισε 2,5 εκατ.

ΣΗΜΕΙΩΣΗ: Ὅπου οἱ πληρωμὲς ξεπερνοῦν τὴν ἀξία τῶν εργασιῶν, πρόκειται γιὰ ὀφειλὲς σὲ ἐργὸ πὸ ἐκτελέστηκε τὸ 1985 καὶ δὲν πληρώθηκε.

Ρυθμίζεται νομοθετικὰ τὸ ἰδιοκτησιακὸ καθεστῶς τῆς λίμνης Πλαστήρα

Στὸ σχέδιο νόμου «Προγραμματικὲς συμφωνίες καὶ ἀναπτυξιακὲς συμβάσεις, ἐνταξὴ ἐπενδύσεων στὰ Μεσογειακὰ ὀλοκληρωμένα Προγράμματα, τροποποίηση τοῦ Ν. 1262/1982 καὶ ἄλλες διατάξεις».

Πρὸς τὴ Βουλὴ τῶν Ἑλλήνων Ἀρθρο 16. ΑΦΟΡΑ Λ.Ν. ΠΛΑΣΤΗΡΑ Στὸ νόμο 1280/1982 (ΦΕΚ 108), μετὰ τὸ ἀρθρο 3 προστίθεται ἀρθρο 3Α, πὸ ἔχει ὡς ἐξῆς:

«Ἀρθρο 3Α
1. Μετὰ τὴν παραχώρηση στὸ Δημόσιο τῶν ἐκτάσεων πὸ ἀναφέρονται στὰ ἀρθρα 1 καὶ 2 καθὼς καὶ σὲ περίπτωση παραχώρησης ἀπὸ τὴν ΔΕΗ σύμφωνα μὲ ὅρους πὸ ἀποφασίζει ἡ ἴδια τῆς χρήσης γιὰ ἀξιοποίηση ἢ ἐκμετάλλευση τεχνιῶν λιμνῶν καὶ παροχθίων περιοχῶν τῶν ὑδροηλεκτρικῶν ἐγκαταστάσεων τῆς ἢ ΔΕΗ καὶ τὸ προσωπικὸ τῆς δὲν εὐθύνονται γιὰ ἀτυχήματα σὲ πρόσωπα ἢ γιὰ ὑλικὲς ζημιὲς λόγω ἀνόδου τῆς στάθμης τῶν ὑδάτων, ἢ κατολισθησῶν μέσα στίς παραπάνω ἐκτάσεις.

2. Γιὰ ἀτυχήματα καὶ ζημιὲς τῆς προηγούμενης παραγράφου τὸ Δημόσιο καὶ τὸ προσωπικὸ πὸ ὑπηρετεῖ σ' αὐτὸ δὲν εὐθύνεται σὲ περίπτωση, πὸ τὸ Δημόσιο διέθεσε τῆς παραπάνω ἐκτάσεις τῶν ἀρθρων 1 καὶ 2 τοῦ παρόντος, σὲ φυσικὰ ἢ νομικὰ πρόσωπα τὰ ὁποῖα, ἀπὸ τῆς διαθέσεως σ' αὐτοὺς τῶν ἐκτάσεων φέρουν καὶ τὴν εὐθύνη γιὰ τὰ ἀτυχήματα σὲ πρόσωπα καὶ γιὰ τῆς ζημιὲς, πὸ ἀναφέρονται στὴν προηγούμενη παράγραφο».

Μὲ τὴν ψήφιση τοῦ παραπάνω ἀρθρου, ἀνοίγονται οἱ προοπτικὲς γιὰ τὴν Τουριστικὴ Ἀνάπτυξη τῆς Λίμνης Πλαστήρα, ἀφοῦ ἡ κυριότητα καὶ εὐθύνη περιέρχεται στὸ Δημόσιο καὶ στίς παραλίμνιες. Εἶναι καταφάνερο ὅτι οἱ παρεμβάσεις τῆς Ἐνωσης Αγραφιῶτικων Χωριῶν, ἀρχίζουν νὰ ἀποδίδουν. Μὲ τὴν ψήφιση τοῦ παραπάνω ἀρθρου, ἀνοίγονται οἱ προοπτικὲς γιὰ τὴν Τουριστικὴ Ἀνάπτυξη τῆς Λίμνης Πλαστήρα.

ΥΔΡΟΒΙΟΛΟΓΙΚΗ ΜΕΛΕΤΗ ΓΙΑ
ΤΗ ΛΙΜΝΗ ΠΛΑΣΤΗΡΑ

Μιὰ τελευταία εὐχάριστη εἰδηση

πὸ ἀφορρὰ τὴ Λίμνη Πλαστήρα, εἶναι ἡ ἀπόφαση τοῦ Υπ. Γεωργίας κ. Γιάννη Ποττάκη νὰ ἐγκρίνει τὴν ἀνάθεση τῆς Ὑδροβιολογικῆς μελέτης τῆς Λίμνης στὸ Ἀριστοτέλειο Πανεπιστήμιο Θεσσαλονίκης.

Χρηματοδοτεῖται ὁ ξενώνας Νεοχωρίου

Σὲ ἐφαρμογὴ τῶν διατάξεων τοῦ Ν. 1262/82 καὶ τῆς ἀπόφασης τοῦ ὑπουργοῦ ἐθνικῆς οἰκονομίας ἐκδόθηκε ἐπιταγὴ μὲ τὸ ποσὸ τῶν 2.284.610 ὄρχ. γιὰ τὴν κοινοτικὴ ἐπιχείρηση Ξενῶνα Νεοχωρίου Καρδίτσας.

Δ/ντῆς Πολιτικοῦ γραφείου στὸ ὑπουργ. βιομηχανίας ὁ κ. Τσιλικας Βασίλης

Ὁ συμπατριώτης μας (Καρίτσα Δολόπων) κ. ΒΑΣΙΛΗΣ ΤΣΙΛΙΚΑΣ, ἀνέλαβε Δ/ντῆς τοῦ Πολιτικοῦ Γραφείου τοῦ Υπουργοῦ Βιομηχανίας, Ἐνέργειας καὶ Τεχνολογίας κ. Πεπονῆ. Ὁ κ. Τσιλικας παρακολουθεῖ ἀπὸ κοντὰ τὸν ἀγῶνα τῶν Αγραφιῶτων καὶ συμπαρίσταται σὲ κάθε προσπάθεια.

Ἀπὸ τὴ νέα νευραλγικὴ θέση τοῦ εἶναι βέβαιο, ὅτι θὰ συμβάλλει στὴν πρόωθηση καὶ ἐπίλυση προβλημάτων μας.

Εμεῖς τὸν συγχαίρομε καὶ τοῦ εὐχόμεστε ἐπιτυχία στὸ δύσκολο καὶ ἐπιπλέον ἐργὸ πὸ ἀνέλαβε.

ΑΓΡΑΦΙΩΤΙΚΗ ΦΩΝΗ

Ὄργανο τῆς Ἐνωσης Αγραφιῶτικων Χωριῶν Ν. Καρδίτσας.
Συντακτικὴ Επιτροπὴ, Ἀντωνίου Ἀντώνη, Γριβέ-
λας Λάμπρος, Ντόλκερας Γιώργος,
Τσαντήλας Βασίλης.
Υπ. Ἐκδόσης: Τσαντήλας Β.
Καρδίτσα Ἡρώων Πολυτεχνείου καὶ
Μακεδονίας Τ.Κ. 43.100
Τηλέφωνο 29.642

Αναψυχή στ' Αγραφα

(Συνέχεια από τη σελίδα 3)

νας ενιαίος χώρος αναψυχής από το Μοσχάτο - Τσαρόακι μέχρι του Μεσενικόλα. Ο χώρος είναι κατάφυτος από καστανιές και βελανιδιές. Θα περιλαμβάνει:

α) ΠΕΖΟΔΡΟΜΟΥΣ: Πεζοδρόμος 1000 μ. θα οδηγήσει τον επισκέπτη από την μονή Κορώνης στο ύψωμα Κούλια όπου θα διαμορφωθεί θέση πανοραμικής θέας και από εκεί στον αύχένα Κούλιας - Αετοφωλιάς όπου θα διαμορφωθεί χώρος στάθμευσης οχημάτων.

β) ΥΠΑΙΘΡΙΑ ΓΕΥΜΑΤΑ: Κατά μήκος του παραλιμνίου δρόμου θα κατασκευασθούν υπαίθρια γεύματα. Στις Μονή Κορώνης θα τοποθετηθούν τραπεζοπάγκοι για να εξυπηρετούνται παρέες γιατί γίνονται πολλά βαφτίσια στη Μονή και θα στηθεί ένα κιόσκι καλογερικού τύπου.

δ) ΑΘΛΗΤΙΚΕΣ ΕΓΚΑΤΑΣΤΑΣΕΙΣ: Σε εγκαταλελειμμένους καλογερικούς αγρούς της Μονής θα γίνουν γήπεδο βόλεϊ και ποδοσφαίρου.

ε) ΠΑΡΑΤΗΡΗΤΗΡΙΟ ΠΑΝΟΡΑΜΙΚΗΣ ΘΕΑΣ: Στην Κορυφή Κούλια θα διαμορφωθεί θέση πανοραμικής θέας και θα κατασκευασθεί ξύλινο παρατηρητήριο (πύργος 5 μ.) Από την θέση αυτή φαίνεται πανοραμικά ο θεσσαλικός κάμπος και κατά πληροφορίες σε μέρες καλής ορατότητας φαίνεται η λίμνη της Καστοριάς (άντανάκλαση).

4. Χώρος αναψυχής «Μαλαγάρη» Κοινότητα Αμαράντου: Η θέση αυτή είναι κατάφυτη από πανήψυλα γερικά πλατάνια με έντυπωσιακά σχήματα στη κόμη και στον κορμό.

Προτείνονται:

α) ΠΕΖΟΔΡΟΜΟΙ: Πεζοδρόμος 300 μ. θα ξεκινά από το κιόσκι και θα ακολουθεί το ρέμα περνώντας ποτέ δεξιά και ποτέ αριστερά με ξύλινα γεφυράκια.

β) ΥΠΑΙΘΡΙΑ ΓΕΥΜΑΤΑ: Κατά μήκος του ρέματος και κάτω από τα πλατάνια θα τοποθετηθούν τραπέζια οικογενειακού τύπου και για τα παιδιά της οικογένειας θα κρεμασθούν κούνιες στα δέντρα. Μπροστά στο κιόσκι θα τοποθετηθούν τραπεζοπάγκοι κυκλικά και στο μέσον θα γίνει πίστα χορού προς εξυπηρέτηση συλλόγων - σχολείων κλπ.

γ) ΑΘΛΗΤΙΚΕΣ ΕΓΚΑΤΑΣΤΑΣΕΙΣ: Σε απόσταση 100 μ. από το κιόσκι (πάνω αριστερά) υπάρχει διάκενο μέσα στο δάσος. Εκεί σε δύο άνω όπλα θα κατασκευασθεί γήπεδο βόλεϊ και τένις. Το βόλεϊ θα γίνει με χορτοτάπητα, το τένις με ασφαλτοτάπητα.

δ) ΑΝΑΨΥΧΗ ΜΕ ΝΕΡΟ: Το ρέμα θα διαμορφωθεί και θα επενδυθεί με ξερολιθά με πέτρες της περιοχής και θα κατασκευασθούν μικρά φραγματάκια, ώστε να δημιουργούνται μικρές λιμνούλες.

5. ΧΩΡΟΣ ΑΝΑΨΥΧΗΣ ΚΟΙΝΟΤΗΤΑ ΚΑΤΑΦΥΓΙΟΥ: Η κοινότητα Καταφυγίου έχει πολλές φυσικές ομορφιές. Υπάρχουν θέσεις που μπορεί κανείς να περάσει την ημέρα του μακριά από το άγχος της ζωής κοντά στη φύση. Στις θέσεις αυτές προτείνουμε:

α) ΘΕΣΗ ΠΛΑΙ: Θα κατασκευασθεί κιόσκι και θα τοποθετηθούν παγκάκια για ρεμβασμό.

β) ΘΕΣΗ ΑΓΙΟΥ ΑΘΑΝΑΣΙΟΥ: Σε προεξέχοντα βράχο θα διαμορφωθεί θέση πανοραμικής θέας. Είναι ορατός ολόκληρος ο θεσσαλικός κάμπος. Από τη θέση «πλάι» στη θέση Θέας θα οδηγηθεί ο επισκέπτης με ανηφορικό πεζοδρόμο που θα κατασκευασθεί με 100 πέτρινα σκαλοπάτια.

γ) ΜΟΝΑΣΤΗΡΙ ΠΕΤΡΑΣ: Κάτω από τις πανήψυλες βελανιδιές θα τοποθετηθούν υπαίθρια γεύματα και θα γίνουν κρεμαστές κούνιες από τα δένδρα.

δ) ΘΕΣΗ ΣΥΚΙΕΣ: Θα διαμορφωθεί χώρος υπαίθριων γευμάτων με ψησταριές και θα τοποθετηθούν ξύλινα παγκάκια.

ε) ΘΕΣΗ ΤΡΙΑ ΔΕΝΔΡΑ: Τα δένδρα (δρύς) στη θέση αυτή φύονται ανά τρία (τριγωνικός συνδυασμός). Θα τοποθετηθούν παγκάκια και κούνιες στα δένδρα.

ζ) ΘΕΣΗ ΧΙΛΙΑΔΟΥ: Θα διαμορφωθεί χώρος υπαίθριων γευμάτων μαζικής χρήσης με ψησταριές.

6. ΡΑΧΟΥΛΑ ΧΩΡΟΣ ΑΝΑΨΥΧΗΣ ΒΡΥΣΗΣ ΙΤΑΜΟΥ: Ο χώρος αυτός βρίσκεται στην ξακουστή βρύση Ιτάμου. Είναι κατάφυτος από πανήψυλα ελάτα. Ο χώρος θα οργανωθεί για υπαίθρια γεύματα. Πεζοδρόμοι θα διασχίζουν το δάσος για υγιεινό περίπατο. Στο κέντρο του χώρου θα κατασκευασθεί πίστα χορού.

7. ΑΓΙΟΣ ΓΕΩΡΓΙΟΣ, ΧΩΡΟΣ ΑΝΑΨΥΧΗΣ ΠΛΑΤΑΝΙΑ:

Ο χώρος αυτός είναι κατάφυτος από πανήψυλα πλατάνια. Θα γίνει χώρος υπαίθριων γευμάτων με ψησταριές και θα τοποθετηθούν κρεμαστές κούνιες στα πλατάνια. Στο κέντρο του χώρου θα γίνει πίστα χορού από αδιαμόρφωτες πλάκες σχιστολιθών.

8. ΝΕΡΑ Γ' ΔΑ - ΣΑΡΑΝΤΑΠΟΡΑ - ΘΕΣΣΕΙΣ ΚΡΑΝΙΑ & ΒΥΡΤΣΟΥΛΕΣ

Θα οργανωθούν χώροι υπαίθριων γευμάτων μαζικής χρήσεως με ψησταριές και στο περίγυρο της εκκλησίας θα γίνει πίστα χορού.

9. ΠΟΡΤΙΤΣΑ - ΠΡΟΦΗΤΗΣ ΗΛΙΑΣ: Στο περίβολο της εκκλησίας θα φυτευθούν πλατάνια και δρύς θα γίνει πέτρινη βρύση και ξύλινο κιόσκι και θα τοποθετηθούν παγκάκια.

10. ΛΑΜΠΕΡΟ: Στόν περίβολο του σχολείου θα γίνει βοτανικός σχολικός κήπος και θα τοποθετηθεί παιδική χαρά με ξύλινες κατασκευές.

11. ΔΑΦΝΟΣΠΗΛΙΑ: Κατασκευάστηκε ξύλινο κιόσκι και θα τοποθετηθούν ξύλινα παγκάκια.

12. ΒΑΘΥΛΑΚΚΟ - ΠΡΙΟΝΙ - ΒΡΥΣΗ

Ο χώρος είναι κατάφυτος από πλατάνια & ελάτα ενώ κρυστάλλινο όροσερό νερό τρέχει από την βρύση. Θα κατασκευασθεί χώρος υπαίθριων γευμάτων.

Τελειώνοντας με τους χώρους που προτείνονται να οργανωθούν για αναψυχή στα Αγραφιώτικα χωριά πρέπει να αναφέρουμε ότι έχουν προταθεί στο Υπουργείο Γεωργίας να κατασκευασθούν οικόσημα για παθητική αναψυχή στις

περιοχές

α) Σάϊκα Καμάρα. Δύο οικόσημα των 2 όμοριων.

β) Καρίτσα Καραμανώλη, Παναγία Πελεκητή 2 οικόσημα των 2 όμοριων

γ) Ελάτης Καρυάς 2 οικόσημα των 2 και 3 όμοριων

δ) Κρανιά Σαρανταπόρου Νεράϊδας 2 οικόσημα των 4 όμοριων

Τα οικόσημα αυτά θα είναι πλήρως εξοπλισμένα και θα μπορεί εκεί να μείνει κανείς απάθης χωρίς να επιδοείται σε καμία δραστηριότητα και θα ενεργεί μόνο η φύση ή ομορφιά της φύσης στον άνθρωπο

(παθητική αναψυχή) εν αντιθέσει με τους προηγούμενους χώρους που ο επισκέπτης μπορεί να επιδοείται σε διάφορες δραστηριότητες, χόμπι (ψάρεμα, αθλητισμός, πεζοπορία κτλ.).

Πιστεύουμε όταν οργανωθούν οι χώροι τα Αγραφα, θα πάψουν να είναι γραμμένα μόνο στο χάρτη, θα είναι ένας τόπος δυναμικός, όμορφος, δημιουργικός, όχι μόνο για τους Καροίσιώτες αλλά για όλους τους Έλληνες.

Καροίτσι, Δεκέμβριος 1986

Γ. ΡΟΥΒΟΛΗΣ

Δασολόγος

Δημοπρατήθηκαν άρδευτικά έργα στ' Αγραφα



«Το νερό της λίμνης απαραίτητο για την άρδευση των Παραλιμνίων εκτάσεων».

Συνέχεια από τη σελίδα 5

αγροτική οδοποιία, τέσσερα φράγματα έκτροπής, διώρυγες, πεζοθραυστικά φρεάτια και άλλα τεχνικά έργα αξίας 60 εκατ. όρχ.

Επίσης σωληνωτό δίκτυο κλειστών αγωγών με ταχυσυνδέσμους ειδικά τεμάχια, βάνες για τη μεταφορά του νερού και την άρδευση των εκτάσεων αξίας 23 εκατ. όρχ.

Η δημοπράτηση του έργου (προϋπολογισμού 83 εκατ. :) θα γίνει στις 5.12.1986.

ΑΡΔΕΥΤΙΚΟ ΠΕΥΚΟΦΥΤΟΥ:

Προβλέπεται η άρδευση 1200 στρεμ. καλλιεργήσιμης έκτασης. Θ στρεμ. καλλιεργήσιμης έκτασης. Θα κατασκευασθούν έργα αξίας 32 εκατ. όρχ. ήτοι επτά φράγματα έκτροπής, ύδατογέφυρα, πεζοθραυστικά φρεάτια, άεξαμενή χωρητικότητας 300 μ3 κ.ά.

Για την άρδευση της περιοχής προβλέπεται η κατασκευή πυκνού σωληνωτού δικτύου με ειδικά τεμάχια (βάνες, ταφ. γωνιές, οικλειδές κλπ.) δαπάνης 15 εκατ.

Το έργο (προϋπολογισμού 47 εκατ.) θα δημοπρατηθεί στις 4.12.1986.

ΑΛΛΑ ΕΡΓΑ

Για το 1987 προβλέπεται να ολοκληρωθούν οι μελέτες για την άρδευση 1200 στρεμμάτων της Κοινότητας Καστανιάς μετά την παραχώρηση, από τους ιδιοκτήτες των πηγών Μαλαμούλη. Έργο πολύ

δύσκολο για τα ελληνικά δεδομένα γιατί το νερό των πηγών αυτών βρίσκεται σε υψόμετρο 1350 μέτρα και χρειάζεται να κατέβει με άγωγό κάτω από το ποτάμι του Μεγούβα, να ανέβει πάλι στα 950 μέτρα για να παροχετευθεί στην περιοχή Καστανιάς.

Επίσης θα μελετηθεί η άρδευση των παραλιμνίων εκτάσεων των κοινοτήτων Κρουνορίου και Νεοχωρίου από τα νερά της Λίμνης Πλαστήρα. Η έκταση που προβλέπεται να άρδευθεί φθάνει τα 1600 στρέμματα.

Στο Μορφοβούνι εξ άλλου θα αξιοποιηθεί έκταση 200 στρεμμάτων με το άρδευτικό έργο που θα γίνει στις πηγές Αγίου Γεωργίου.

Τέλος με το άρδευτικό έργο που θα κατασκευασθεί στις περιοχές Μοσχάτου - Μεσενικόλα - Μορφοβουνίου η μελέτη του οποίου έχει αναταθεί σε μελετητικό γραφείο θα άρδευθεί έκταση 3500 στρεμμάτων.

Κλείνοντας το ρεπορτάζ, αυτό θα πρέπει να σημειώσουμε ότι όλα τα παραπάνω έργα - πλην του τελευταίου - προβλέπεται να χρηματοδοτηθούν από τα Μεσογειακά Οικονομικά Προγράμματα.

Το έργο Μοσχάτου - Μεσενικόλα - Μορφοβουνίου, θα χρηματοδοτηθεί από το ΦΕΟΓΚΑ με συμμετοχή του Ελληνικού Δημοσίου σε ποσοστό 50% της συνολικής δαπάνης.

Στόν Ποδηματά Παναγιώτη

Γραμματέα Κοινότητας Μεσενικόλα

Ερώτηση: Μιλήστε μας για τα χρόνια που υπηρετήσατε σαν γραμματέας στην Κοινότητα Μεσενικόλα.

Απάντηση: Αγαπητέ Βασίλη, κατ'άρχην σε ευχαριστώ για την ενέργειά σου αυτή που με ζητάς να σε πω για τα 35 χρόνια υπηρεσίας μου στην Κοινότητα Μεσενικόλα, σαν γραμματέας αυτής και σε πληροφορώ ότι τα 35 — 36 χρόνια δεν είναι δυνατόν να χωρέσουν σε λίγη ώρα συναντήσάς μας.

35 λοιπόν χρόνια κατανάλωσα στην υπηρεσία της Κοινότητας, στην οποία αφιερώθηκα ψυχή και σώματι κατά τό ρητόν, για την καλύτερη λειτουργία και ανάπτυξη της Κοινότητας και γενικά του χωριού μας. 'Ας σημειωθεί ότι σε όλο αυτό τό χρονικό διάστημα δεν πήρα ούτε μία κανονική άδεια που δικαιούμαι για κάθε χρόνο, αλλά ούτε την πληρώθηκα από την Κοινότητα. Στο γραφείο θά μ' εύρισκες απ' τό πρωί μέχρι άργά τό βράδυ, σαν τό Μοναχό στο Μοναστήρι. Αφού στην καθημερινή φροντίδα του σπιτιού μου δεν άνακατευόμουν, την εθύνη αυτή την ανέλαβε 'έξ όλόκληρου ο άδελφός μου και τά άλλα μέλη της οικογένειάς μας.

Δέν τά χάλασα ποτέ και δεν κατηγορήσα τους προέδρους που πέρασαν απ' την Κοινότητα κατά τό διάστημα αυτό και οι όποιοι, υπηρέτησαν άψογα και εργάστηκαν όλοι τους μόνο και μόνο για τό καλό του χωριού.

Δέν κομμάτια και δεν έπέμενα να υπερισχύσει ή άποψη μου. Συμβούλευα και κάναμε πάντα διαλογική συζήτηση με τόν προέδρο και μαζί προσπαθούσαμε να βρούμε την καλύτερη λύση σε κάθε θέμα που άφορούσε την κοινότητα. Σε περίπτωση που δεν συμφωνούσαμε έγω έξω απ' τό γραφείο έπαιρνα πάντα τή θέση του προέδρου, και τόν υποστήριζα με διάφορα επιχειρήματα, γιατί πώς να τό κάνουμε προέδρος ήταν.

Λάμβανα ενεργό μέρος στά... έκτελούμενα κοινοτικά έργα, άφού οι προέδροι ήταν πάντα εργαζόμενοι και δεν μπορούσαν να χάνουν ήμερομίσθια για την παρακολούθησή τους. Βοήθησα πάρα πολύ στην κατασκευή του πνευματικού κέντρου με τόν τότε προέδρο του Συλλόγου Μεσενικολιτών στην Αθήνα σεβαστό μου γιατρό και τώως Νομιάτρο Αττικής κ. Θωμά Κατσιάκο και συγχωριανό μας έμποροράπτη Καρόιτσα κ. Γεώργιο Κατσιάκο που ξεκίνησε με άδραά του οικοπέδου και συνδρομές από τους εκτός της Κοινότητας εύρισκόμενους κατοίκους.

ΕΡΩΤΗΣΗ: Τι έχετε να προτείνετε στά Κοινοτικά Συμβούλια;

ΑΠΑΝΤΗΣΗ: Από την 35χρονη πείρα μου μπορώ να πω ότι τά κοινοτικά συμβούλια πρέπει να είναι μονιασμένα, να σκέπτονται πάντα και να άποφασίζουν για τό καλό του συνόλου των κατοίκων και της Κοινότητας, να αφήνουν κατά μέρος τις κομματικές τους διαφορές και έξω του κοινοτικού καταστήματος τά κοινοτικά συμβούλια ν' άποφασίζουν αφήνοντας κατά μέρος τό άτομικό τους συμφέρο και τή κομματική τους ιδεολογία.

Τό τής έργο είναι όπως οι πρό-



δροι και οι κοινοτικοί σύμβουλοι να μένουν στο χωριό, ώστε να μπορούν σε κάθε στιγμή να προσφέρουν τις υπηρεσίες για τις όποιες έδωκαν όρκο.

Επίσης ο προέδρος και τό κοινοτικό συμβούλιο θά πρέπει να προσαρμόζονται και να ύλοποιούν τό πρόγραμμα της εκάστοτε κυβερνήσεως, να βοηθούν στην καλύτερη άπόδοση αυτού προς άφελος των κατοίκων και όίοτι κάθε κυβέρνηση φροντίζει πάντα για τό καλό και την ανάπτυξη κάθε περιοχής με τό δικό της τρόπο φυσικά.

ΕΡΩΤΗΣΗ: Με τί άσχολείστε τώρα;

ΑΠΑΝΤΗΣΗ: Απερχόμενος της υπηρεσίας μου προσπαθώ και τώρα να μη χάθει ό,τι έμεις με άγάνα και κόπο κάναμε, γι' αυτό συνεχίζω να προσφέρω ότι μπορώ. Προσπαθώ να αξιοποιήσω ένα χορευτικό όμιλο στο χωριό, έπιθυμία μου είναι επίσης να καλύτερω και πλουτίσω την Κοινοτική βιβλιοθήκη και τό Πνευματικό Κέντρο, και να βοηθήσω με όση πείρα διαθέτω κάθε κάτοικο ή όποιοδήποτε πολίτη που θά χρειασθεί κάτι.

ΕΡΩΤΗΣΗ: Τι γνώμη έχετε για την Ένωση Αγρ. Χωριών και την Αγραφιώτικη Φωνή;

ΑΠΑΝΤΗΣΗ: Αξίζουν θερμά συγχαρητήρια και εύχομαι οι πρωτεργάτες να 'χετε δύναμη και κουράγιο να συνεχίσετε τόν άγώνα.

Τι γράφουν οι άλλες Αγραφιώτικες έφημερίδες

ΑΝΤΩΝΗ ΑΝΤΩΝΙΟΥ

Εκτός από την έφημερίδα μας, που έχει γίνει ή φωνή και ή καρδιά όλων των Αγραφιωτών ύπάρχουν κι' άλλες έφημερίδες, που εκδίδουν οι αγραφιώτικοι εκπολιτιστικοί σύλλογοι. Σήμερα θά δούμε μερικές από τις έφημερίδες αυτές.

Η ΝΕΒΡΟΠΟΛΗ: Μηνιαία έφημερίδα του συλλόγου Μεσενικολιτών Αθήνας στο φύλλο του Οκτώβρη 1986. 'Η έφημερίδα με πρώτο διευθυντή τόν Γιάννη Παίζανο και σημερινό τόν Πρόεδρο του Συλλόγου 'Αγγελο Ποδηματά. Σ' αυτό τό φύλλο κάνει μία ενημέρωση των άναγνωστών για τά άποτελέσματα των τελευταίων δημοτικών εκλογών στο Μεσενικόλα, όπου επικράτησε ο συνδυασμός του Αλεξ. Γιαννακού (464) έναντι του συνδυασμού Βασ. Καπέκα (374). Ζητάει με άρθρο την αξιοποίηση όλων των παραλιμνίων άγροτικών εκτάσεων. Επειδή οι μεσενικολίτες είναι άμπελουργοί ύπάρχει στήλη με οδηγίες για τό χειμερινό κλάδεμα. Δυό εύχάριστα εύθυμογραφήματα ένα του Σ. Λαδιά και τ' άπομνημονεύματα του Κ. Βλάτσιου διαβάζονται εύχάριστα από τους συνδρομητές της έφημερίδας. 'Ο τ. Γραμματέας Μεσενικόλα, Π. Ποδηματάς με τή στήλη Νέα απ' τό χωριό Μεσενικόλα ενημερώνει τους ξενιτεμένους χωριανούς του για όλα τά γεγονότα του χωριού: γιορτές, πανηγύρια, κοινωνικά όχι μόνο αυτά που γίνονται στο χωριό αλλά και στην Καρδίτσα. 'Ο Χρ. Σχισμένος άρχισε μία σύντομη στήλη με τά έκλογικά του Μπελοκομυτιού. 'Ο προέδρος του συλλόγου με γλαφυρότητα θυμίζει στους νέους γεγονότα από τή ζωή του προπολεμικού Μεσενικόλα.

Γενικά είναι μία πολλή ενημερω-

τική και εύκολοδιάβαστη έφημερίδα.

ΤΑ ΧΡΟΝΙΚΑ ΤΗΣ ΝΕΡΑΪ ΔΑΣ - ΔΟΛΟΠΩΝ. Περιοδική έκδοση των άπανταχού Νεραϊδιωτών. Επειδή τό χωριό Νεραΐδα (Σπινάσα) έχει τρεις οικισμούς (Νεραΐδα - Σαραντάπορο - Μεγαλάκκος) και οι δύο πρώτοι οικισμοί φιλονικούν για τά πρωτεία, ή συντακτική επιτροπή αναγκάζεται να γράφει νέα κι από τους τρεις οικισμούς. 'Η έφημερίδα συμπλήρωσε όχτώ χρόνια δράσης και ενημέρωσης των ξενιτεμένων αλλά και δεσμού με τό πατριο έδαφος της κακοτράχαλης αγραφιώτικης γής. Ενημερώνει στο φύλλο του Σεπτεμβρίου τους κατοίκους για τις δραστηριότητες του συλλόγου και τά κοινωνικά και άλλα συμβάντα του χωριού. Με ύπόμνημα των κατοίκων στόν ύπουργό Γεωργίας ζητείται ή έπιστροφή στους κατοίκους των τσιφλικιών Μπούμπουλη - Κοεμτζή - Παπαμιχάλη, που κατέχουν τά περισσότερα δάση του χωριού. Οι κάτοικοι στό ύπόμνημά τους ύποστηρίζουν με στοιχεία ότι οι τσιφλικάδες δεν έχουν τίτλους ιδιοκτησίας αλλά είναι διακατεχόμενα και είναι εύκολη ή άπόδοση αυτών των τσιφλικιών στους κατοίκους.

'Υπάρχουν σύντομα και περιεκτικά άρθρα με ιστορικά και λαογραφικά στοιχεία της Νεραΐδας και των άλλων οικισμών.

Η ΑΡΓΙΘΕΑ: Δίμηνη έκδοση του συλλόγου Αργιθεατών Βορείου Ελλάδας «ό Κατσάντωνης». Στο τελευταίο τεύχος. Περιέχει πολλά και ενδιαφέροντα άρθρα. Ζητούν από τις άρμόδιες υπηρεσίες μέτρα για τήν αντιμετώπιση του χειμώνα, που έρχεται. Επισημαίνουν την έλλειψη συντονιστικού όργάνου για να προωθεί τά προβλήματα της Αργιθέας. 'Ο καθηγητής Κώστας Στούμπας δημοσιεύει άρθρα όπου αναφέρει ότι τά 'Αγραφα ήταν πνευματικό κέντρο του ελληνισμού κατά τόν μεσαιώνα και τά χρόνια της τουρκοκρατίας. Περισσότερο άσχολείται με τή Σχολή Γούβας Βρακκιανών, όπου δίδαξαν ο Εύγένιος Γιαννούλης κι ο Γόργιος και πέρασε κι ο Κοσμάς ο Αϊτωλός. 'Αλλα ιστορικά και λαογραφικά άρθρα δημοσιεύει ο συνταξιούχος Δάσκαλος Βασίλης Κωτσιώρης. 'Η ιστορία των Αγράφων με πλούσιο ύλικό για τήν ιστορία των χωριών της Αργιθέας και Αχελώ - Γέφυρα Κοράκου: με λαογραφικό ύλικό για τήν κατασκευή και όνομασία της ιστορικής γέφυρας. Υπάρχουν στις στήλες της έφημερίδας κατατοπιστικές πληροφορίες για γεννήσεις - γάμους - θανάτους κ.ά. από τά χωριά της Αργιθέας. Επαγγελματική στήλη με διευθύνσεις επιτυχημένων επαγγελματιών - γιατρών - δικηγόρων που κατάγονται από την Αργιθέα και εργάζονται στη Θεσσαλονίκη.

Υπάρχει κατατοπιστικό ρεπορτάζ από τό περίπτερο της ΔΕΗ στή Διεθνή Έκθεση Θεσσαλονίκης για τά έργα της έκτροπής του Αχελώου.

Αξίζουν πολλούς επαινούς όλοι οι συντάκτες και δημιουργοί των αγραφιώτικων έφημεριδών, που κυκλοφορούν οι εκπολιτιστικοί σύλλογοι της περιοχής μας.

Στείλτε τή συνδρομή σας: 300 δραχμές

κ. Ελένη Κομπούρα

Ηρώων Πολυτεχνείου· Καρδίτσα Τ.Κ. 43.100

ΣΧΟΛΙΟ ΤΗΣ ΕΦΗΜΕΡΙΔΑΣ «ΝΕΟΣ ΑΓΩΝ»

Σημειώματα

'Η συνάντηση προέδρων των Αγράφων

Τήν Παρασκευή πραγματοποιήθηκε στην Κοινότητα Μοσχάτου, συνάντηση κοινοταρχών των Αγράφων, ύστερα από πρωτοβουλία της Ένωσης Αγραφιώτικων χωριών.

Στόχος της αξιοσημντης αυτής ενέργειας, ήταν ή ενημέρωση των νεοεκλεγέντων προέδρων και ή καταγραφή των ύσσειπύτων προβλημάτων του όρεινού όγκου που άποτελούν άνασταλτικό παράγοντα για τήν ανάπτυξη της άναξιοποίητης και ύποβαθμισμένης αυτής περιοχής.

Στή συνάντηση γνωριμίας, οι Αγραφιώτες διατράνωσαν για άλλη μία φορά τήν άπόφαση και θέλησή τους να συνεχίσουν τό δικαιο άγώνα για τό καλό και τήν πρόοδο του τόπου μας.

Ακόμα έκλεισαν τ' αυτιά στις σειρήνες της διάσπασης και του δίχασμού και συμφώνησαν, όλοι ανεξάρτητα πολιτικής τοποθέτησης, να συνεργασθούν άρμονικά και εποικοδομητικά για τήν προώθηση των ζητημάτων της περιοχής (όδοποιία - αξιοποίηση της λίμνης Πλαστήρα και του όασικού πλούτου, προστασία αγραφιώτικης πολιτιστικής κληρονομιάς κλπ.).

'Η πολιτική της ενότητας της συνεργασίας και της συμφιλίωσης που εγκαινιάστηκε πριν από πολλά χρόνια στ' 'Αγραφα και συνεχίζεται άποτελεί παράδειγμα προς μίμηση, στους σημερινούς χαλεπούς καιρούς.